



แผนเผชิญเหตุอุทกภัย วาตภัย  
จังหวัดพิจิตร  
ปี 2565



กองอำนวยการป้องกันและบรรเทาสาธารณภัยจังหวัดพิจิตร  
โทรศัพท์/โทรสาร. 0 5661 5932 , 0 5661 6048

# แผนเผชิญเหตุอุทกภัย จังหวัดพิจิตร ปี ๒๕๖๕

กองอำนวยการป้องกันและบรรเทาสาธารณภัยจังหวัดพิจิตร  
ศาลากลางจังหวัดพิจิตร

วัน ๓๑ เดือน พฤษภาคม พ.ศ. ๒๕๖๕

- อ้างอิง: ๑. พระราชบัญญัติป้องกันและบรรเทาสาธารณภัย พ.ศ.๒๕๕๐  
๒. แผนการป้องกันและบรรเทาสาธารณภัยแห่งชาติ พ.ศ.๒๕๕๘  
๓. แผนการป้องกันและบรรเทาสาธารณภัยจังหวัดพิจิตร พ.ศ. ๒๕๕๘ (ฉบับปรับปรุงปี ๒๕๖๔)  
๔. แผนบรรเทาสาธารณภัยกระทรวงกลาโหม พ.ศ. ๒๕๕๘  
๕. แผนที่ประเทศไทย มาตราส่วน ๑ : ๕๐,๐๐๐ ลำดับชุด L ๗๐๑๘  
ระวาง ๕๐๔๐ I,IV ๕๐๔๑ I,II,III,IV ๕๐๔๒ II,III ๕๑๔๐ IV ๕๑๔๑ III, IV ๕๑๔๒ III

## ๑. สถานการณ์ของจังหวัด

### ๑.๑. สถานการณ์ทั่วไป

จังหวัดพิจิตรอยู่ในบริเวณภาคเหนือตอนล่างของประเทศไทย มีเนื้อที่ประมาณ ๒,๘๓๑,๘๘๓ ไร่ หรือประมาณ ๔,๕๓๑.๐๑๓ ตารางกิโลเมตร มีความกว้างประมาณ ๗๒ กิโลเมตร ความยาวประมาณ ๓๗๗ กิโลเมตร อยู่ห่างจากกรุงเทพฯ โดยทางรถยนต์ประมาณ ๓๔๖ กิโลเมตร และรถไฟระยะทางประมาณ ๓๕๑ กิโลเมตร

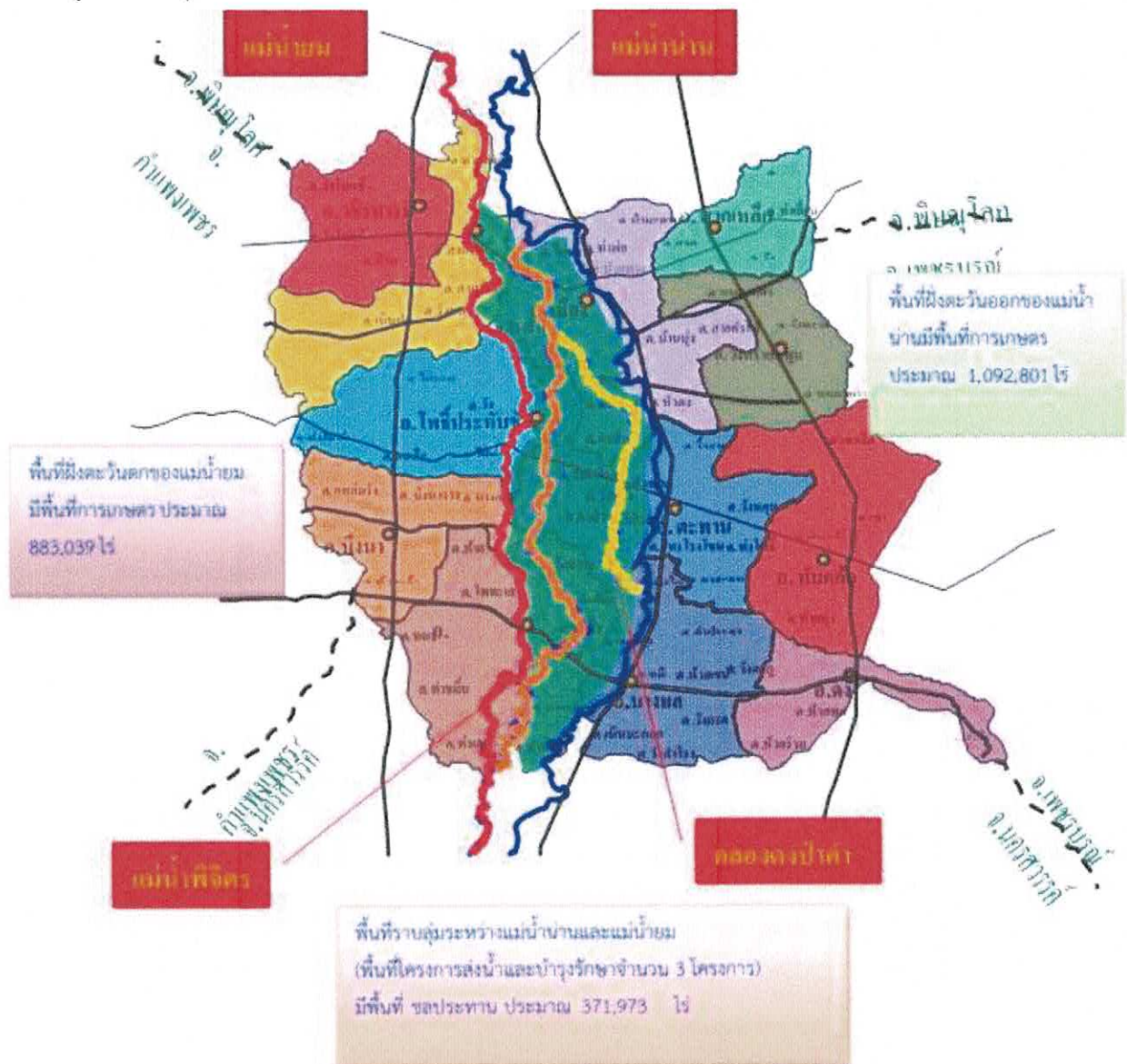



|             |           |  |
|-------------|-----------|--|
| ทิศเหนือ    | ติดต่อกับ | อำเภอบางระกำ และอำเภอบางกระทุ่ม จังหวัดพิษณุโลก                  |
| ทิศใต้      | ติดต่อกับ | อำเภอชุมแสง และอำเภอหนองบัว จังหวัดนครสวรรค์                     |
| ทิศตะวันออก | ติดต่อกับ | อำเภอชนแดน จังหวัดเพชรบูรณ์                                      |
| ทิศตะวันตก  | ติดต่อกับ | อำเภอไทรงาม จังหวัดกำแพงเพชร และอำเภอบรรพตพิสัย จังหวัดนครสวรรค์ |

● **ลักษณะภูมิประเทศ**

จังหวัดพิจิตร เป็นพื้นที่ราบลุ่มแอ่งกระทะทิศตะวันออกเป็นที่ลาดเชิงเขา ทิศตะวันตกเป็นพื้นที่ลุ่มต่ำกว่า จังหวัดกำแพงเพชรประมาณ ๒๐ เมตร มีแม่น้ำ ๓ สายไหลผ่านเกือบเป็นลักษณะเส้นขนาน จากทิศเหนือสู่ทิศใต้ คือ แม่น้ำยมมีความยาว ๑๒๘ กิโลเมตร แม่น้ำน่านมีความยาว ๙๗ กิโลเมตร และแม่น้ำพิจิตรมีความยาว ๑๒๗ กิโลเมตร จึงทำให้เกิดปัญหาน้ำท่วม เป็นประจำ ในช่วงที่น้ำเหนือไหลหลาก และปัญหาน้ำป่าที่ไหลมาจากทิวเขา จังหวัดเพชรบูรณ์ทางทิศ ตะวันออก สภาพพื้นที่เป็นที่ราบลุ่มแม่น้ำ ดินดี มีความอุดมสมบูรณ์ปานกลางถึงสูง เนื่องจากตะกอนที่น้ำพัดมาทับถมเหมาะแก่การทำนา และปลูกพืชหมุนเวียน พื้นที่ส่วนใหญ่ ถูกบุกเบิกเพื่อใช้ประโยชน์ทางการเกษตร จึงมีพื้นที่ป่าเหลือน้อยมาก

● **สภาพภูมิอากาศ**

สภาพอากาศโดยทั่วไป อากาศค่อนข้างร้อนจัดในฤดูร้อน และเย็นสบายในฤดูหนาว จากอิทธิพล ลมมรสุมตะวันออกเฉียงเหนือ และลมมรสุมตะวันออกเฉียงใต้ จังหวัดพิจิตร จึงแบ่งเป็น ๓ ฤดูกาล คือ

- ฤดูฝน เริ่มตั้งแต่เดือนพฤษภาคม ถึง เดือนตุลาคม
- ฤดูหนาว เริ่มตั้งแต่เดือนพฤศจิกายน ถึง เดือนกุมภาพันธ์
- ฤดูร้อน เริ่มตั้งแต่เดือนมีนาคม ถึง เดือนเมษายน

● **การปกครอง**

แบ่งหน่วยการปกครองออกเป็น ๑๒ อำเภอ ๘๖ ตำบล ๘๘๙ หมู่บ้าน

หน่วยงานราชการส่วนท้องถิ่นประกอบด้วย ๑ องค์การบริหารส่วนจังหวัด ๓ เทศบาลเมือง ๒๕ เทศบาลตำบล และ ๗๒ องค์การบริหารส่วนตำบล

ประชากรจังหวัดพิจิตร รวมทั้งสิ้น ๕๒๘,๗๙๖ ราย (ชาย ๒๕๗,๗๔๒ ราย หญิง ๒๗๑,๐๕๔ ราย) ณ ๑๔ มีนาคม ๒๕๖๕

อำเภอเมืองพิจิตร มีความหนาแน่นของประชากรมากที่สุด

อำเภอดงเจริญ มีความหนาแน่นของประชากรน้อยที่สุด

ตารางที่ ๑ แสดงประชากรแยกเป็นรายอำเภอ

| อำเภอ           | จำนวนประชากร (คน) |        |         |
|-----------------|-------------------|--------|---------|
|                 | ชาย               | หญิง   | รวม     |
| เมืองพิจิตร     | ๕๑,๘๔๐            | ๕๕,๘๔๓ | ๑๐๗,๖๘๓ |
| วังทรายพูน      | ๑๑,๘๘๒            | ๑๒,๒๑๓ | ๒๔,๐๙๕  |
| โพธิ์ประทับช้าง | ๒๑,๒๒๗            | ๒๒,๐๙๓ | ๔๓,๓๒๐  |
| ตะพานหิน        | ๓๑,๔๔๒            | ๓๓,๖๑๔ | ๖๕,๐๕๖  |
| บางมูลนาก       | ๒๑,๓๑๒            | ๒๒,๘๓๐ | ๔๔,๑๔๒  |
| โพทะเล          | ๒๘,๕๐๘            | ๒๙,๗๗๒ | ๕๘,๒๘๐  |
| สามง่าม         | ๒๐,๔๗๔            | ๒๑,๑๔๔ | ๔๑,๖๑๘  |
| ทับคล้อ         | ๒๐,๖๖๒            | ๒๑,๕๓๘ | ๔๒,๒๐๐  |
| สากเหล็ก        | ๑๑,๓๙๔            | ๑๑,๗๘๗ | ๒๓,๑๘๑  |
| บึงนาราง        | ๑๔,๑๒๙            | ๑๔,๗๐๙ | ๒๘,๘๓๘  |
| ดงเจริญ         | ๙,๕๗๙             | ๙,๘๕๖  | ๑๙,๔๓๕  |

|            |         |         |         |
|------------|---------|---------|---------|
| วชิรบุรีมี | ๑๕,๒๙๓  | ๑๕,๖๕๕  | ๓๐,๙๔๘  |
| รวม        | ๒๕๗,๗๔๒ | ๒๗๑,๐๕๔ | ๕๒๘,๗๙๖ |

ที่มา : ที่ทำการปกครองจังหวัดพิจิตร (ข้อมูล ณ วันที่ ๑๔ มีนาคม ๒๕๖๕)

- โรงงานอุตสาหกรรม สถานประกอบการ โบราณสถานสำคัญ ฯลฯ :

สะสม ณ วันที่ ๓๑ มีนาคม ๒๕๖๕

|                                    |            |               |
|------------------------------------|------------|---------------|
| โรงงานในนิคมอุตสาหกรรม             | ๑๐         | โรงงาน        |
| โรงงานจำพวกที่ ๒ นอกนิคมอุตสาหกรรม | ๒๖         | โรงงาน        |
| โรงงานจำพวกที่ ๓ นอกนิคมอุตสาหกรรม | ๒๙๖        | โรงงาน        |
| <b>รวมทั้งสิ้น</b>                 | <b>๓๓๒</b> | <b>โรงงาน</b> |

ตารางที่ ๒ แสดงสถิติจำนวนโรงงานแยกตามหมวดอุตสาหกรรม

| ที่ | รายการ                                | จำนวน (แห่ง) | เงินลงทุน (บาท)        | รวม          | แรงม้า            |
|-----|---------------------------------------|--------------|------------------------|--------------|-------------------|
| ๑   | อุตสาหกรรมการเกษตร                    | ๙๙           | ๔,๒๙๙,๓๗๙,๘๒๕          | ๑,๑๔๖        | ๑๐๑,๗๗๘.๗๙        |
| ๒   | อุตสาหกรรมอาหาร                       | ๑๙           | ๑๖๘,๘๒๙,๕๐๐,           | ๑๗๑          | ๑๐,๗๘๐.๗๘         |
| ๓   | อุตสาหกรรมเครื่องดัด                  | ๖            | ๑๐๕,๒๐๐,๐๐๐,           | ๘๓           | ๘๘๒.๒๔            |
| ๔   | อุตสาหกรรมสิ่งทอ                      | ๒            | ๒๖,๓๐๐,๐๐๐             | ๑๑๘          | ๕๒๒.๖๘            |
| ๕   | อุตสาหกรรมเครื่องแต่งกาย              | ๓            | ๔๕๘,๗๐๙,๐๐๐            | ๒๑๑๑         | ๑,๘๔๒.๘           |
| ๖   | อุตสาหกรรมเครื่องหนัง                 | ๑            | ๔๐,๓๑๙,๕๕๐,            | ๗๓๖          | ๕๐๗.๗๐            |
| ๗   | อุตสาหกรรมไม้และผลิตภัณฑ์จากไม้       | ๑๔           | ๑๔๒,๙๓๐,๐๐๐,           | ๒๓๖          | ๖,๐๖๕.๘๙          |
| ๘   | อุตสาหกรรมเฟอร์นิเจอร์และเครื่องเรือน | ๘            | ๓๔,๓๐๐,๐๐๐             | ๑๔๓          | ,๑๒๔๑๗๖.          |
| ๙   | อุตสาหกรรมกระดาษและผลิตภัณฑ์จากกระดาษ | ๕            | ๒๐,๐๗๐,๐๐๐,            | ๑๒๐          | ๙๓๖.๓๖            |
| ๑๐  | อุตสาหกรรมสิ่งพิมพ์                   | -            | -                      | -            | -                 |
| ๑๑  | อุตสาหกรรมเคมี                        | ๗            | ๓๖๙,๑๕๐,๐๐๐            | ๑๖๔          | ๗๗๙.๑๖            |
| ๑๒  | อุตสาหกรรมปิโตรเคมีและผลิตภัณฑ์       | ๙            | ๑๙๓,๕๕๐,๐๐๐            | ๗๔           | ๔,๙๖๑.๘๘          |
| ๑๓  | อุตสาหกรรมยาง                         | -            | -                      | -            | -                 |
| ๑๔  | อุตสาหกรรมพลาสติก                     | ๙            | ๑๓๕,๗๐๐,๐๐๐            | ๘๙           | ๑,๕๐๑.๘๓          |
| ๑๕  | อุตสาหกรรมโลหะ                        | ๖๒           | ๔๔๕,๕๖๔,๐๐๐,           | ๕๖๗          | ๙,๕๐๑.๕๕          |
| ๑๖  | อุตสาหกรรมโลหะ                        | ๑            | ๑,๒๑๕,๖๐๐,๐๐๐          | ๑๖๙          | ๙,๐๗๐.๐๐          |
| ๑๗  | อุตสาหกรรมผลิตภัณฑ์โลหะ               | ๒๐           | ๒๐๖,๙๕๒,๐๐๐,           | ๑๙๖          | ๒,๓๐๒.๕๔          |
| ๑๘  | อุตสาหกรรมเครื่องจักรกล               | ๑๒           | ๑๐๓,๓๑๒,๐๐๐            | ๑๗๘          | ๑,๙๐๖.๔๔          |
| ๑๙  | อุตสาหกรรมไฟฟ้า                       | ๒            | ๑๔๙,๕๐๐,๐๐๐            | ๑๐๐          | ๗,๒๗๒.๐๑          |
| ๒๐  | อุตสาหกรรมขนส่ง                       | ๑๓           | ๖๕,๑๔๔,๕๑๘             | ๙๘           | ๑,๗๖๑.๘๒          |
| ๒๑  | อุตสาหกรรมอื่นๆ                       | ๓๐           | ๘,๔๒๐,๗๔๐,๐๐๐          | ๒๙๖          | ๒,๕๒๖,๖๗๘.๒๓      |
|     | <b>รวม</b>                            | <b>๓๒๒</b>   | <b>๑๖,๖๐๑,๒,๒๐๗,๙๓</b> | <b>๖,๗๙๕</b> | <b>๔๑๖,๓๐๐.๕๕</b> |

ที่มา : สำนักงานอุตสาหกรรมจังหวัดพิจิตร ข้อมูล ณ วันที่ ๓๑ มีนาคม ๒๕๖๕

- เขตพื้นที่ชลประทาน นอกเขตชลประทาน :

จังหวัดพิจิตรมีพื้นที่ในเขตชลประทาน จำนวน ๑,๐๘๗,๗๒๙ ไร่ แบ่งเป็น



พื้นที่รับประโยชน์จากโครงการส่งน้ำและบำรุงรักษาขนาดใหญ่

- โครงการส่งน้ำและบำรุงรักษาหลายชุมพล , ท่าวัว ดงเศรษฐี รวม ๓ โครงการ ๓๘๒,๘๗๘ ไร่
  - โครงการส่งน้ำและบำรุงรักษาวังยาง-หนองขวัญ และวังบัว รวม ๒ โครงการ ๔๔๕,๔๑๘ ไร่
- และพื้นที่รับประโยชน์จากโครงการส่งน้ำและบำรุงรักษาขนาดกลางและสูบน้ำด้วยไฟฟ้า ๒๕๙,๔๔๓ ไร่

ตารางที่ ๓ แสดงข้อมูลแหล่งน้ำทางการเกษตรของจังหวัดพิจิตร

| ที่ | อำเภอ           | โครงการส่งน้ำและบำรุงรักษา |          |         |                 |         | ชลประทานขนาดกลางและสูบน้ำด้วยไฟฟ้า | รวมพื้นที่ชลประทาน | พื้นที่นอกเขตชลประทาน |
|-----|-----------------|----------------------------|----------|---------|-----------------|---------|------------------------------------|--------------------|-----------------------|
|     |                 | หลายชุมพล                  | ดงเศรษฐี | ท่าวัว  | วังยาง-หนองขวัญ | วังบัว  |                                    |                    |                       |
| ๑   | เมือง           | ๔,๗๙๐                      | ๖๒,๑๓๗   | ๓๒,๘๖๔  |                 |         | ๕๐,๖๘๘                             | ๑๕๐,๔๗๙            | ๓๑๑,๓๙๕               |
| ๒   | วังทรายพูน      |                            |          |         |                 |         |                                    |                    | ๑๕๓,๗๓๑               |
| ๓   | สากเหล็ก        |                            |          |         |                 |         |                                    |                    | ๑๐๓,๙๖๓               |
| ๔   | ทับคล้อ         |                            |          |         |                 |         | ๑๑,๒๙๐                             | ๑๑,๒๙๐             | ๒๒๗,๐๔๑               |
| ๕   | สามง่าม         | ๒๒,๑๕๑                     | ๑,๖๒๔    |         |                 | ๑๐๕,๙๗๖ | ๓๐,๐๐๐                             | ๑๕๙,๗๕๑            | ๕๑,๕๔๙                |
| ๖   | วชิรบุรี        |                            |          |         |                 | ๑๐,๙๕๕  |                                    | ๑๐,๙๕๕             | ๑๓๙,๗๙๕               |
| ๗   | โพธิ์ประทับช้าง |                            | ๑๘,๕๖๔   | ๑๐,๐๑๓  |                 | ๑๐๐,๙๒๒ |                                    | ๑๒๙,๔๙๙            | ๑๐๗,๑๐๑               |
| ๘   | ตะพานหิน        |                            | ๓๙,๒๓๖   | ๕๕,๒๑๐  |                 |         | ๑๘,๘๗๔                             | ๑๑๓,๓๒๐            | ๑๔๕,๓๗๔               |
| ๙   | บางมูลนาก       |                            | ๑,๕๘๙    | ๒๘,๙๗๘  |                 |         | ๔๑,๑๕๕                             | ๗๑,๗๒๒             | ๑๙๓,๙๗๘               |
| ๑๐  | ดงเจริญ         |                            |          |         |                 |         | ๒๕,๘๓๕                             | ๒๕,๘๓๕             | ๑๔๔,๐๕๒               |
| ๑๑  | บึงนาราง        |                            | ๕,๑๐๐    |         | ๘๒,๙๘๓          | ๒๗,๐๔๙  |                                    | ๑๑๕,๑๓๒            | ๓๖,๖๖๒                |
| ๑๒  | โพทะเล          |                            | ๓๙,๘๗๕   | ๖๐,๗๔๗  | ๑๑๗,๕๓๓         |         | ๘๑,๕๙๑                             | ๒๙๙,๗๔๖            | ๕,๘๙๒                 |
|     | รวม             | ๒๖,๙๔๑                     | ๑๖๘,๑๒๕  | ๑๘๗,๘๑๖ | ๒๐๐,๕๑๖         | ๒๔๔,๙๐๒ | ๒๕๙,๔๔๓                            | ๑,๐๘๗,๗๒๙          | ๑,๖๒๐,๘๘๓             |
|     |                 |                            | ๓๘๒,๘๗๘  |         | ๔๔๕,๔๑๘         |         |                                    |                    |                       |

ที่มา : ข้อมูลโครงการชลประทานพิจิตร : มีนาคม ๒๕

ตารางที่ ๔ ข้อมูลการผลิตพืชเศรษฐกิจสำคัญของจังหวัดพิจิตร

สถานการณ์การผลิตพืชเศรษฐกิจสำคัญของจังหวัดพิจิตร

ณ 22 เมษายน 2565

| ที่ | อำเภอ           | พืชไร่          |       |                 |         |                     |        |                    |        |  |        | มัน                                      |        |           | ไม้ผล   |             |        |       |        |        |       |
|-----|-----------------|-----------------|-------|-----------------|---------|---------------------|--------|--------------------|--------|--|--------|--|--------|-----------|---------|-------------|--------|-------|--------|--------|-------|
|     |                 | จำนวนปี 2565/66 |       | จำนวนปี 2564/65 |         | มันสำปะหลัง 2564/65 |        | อ้อยโรงงาน 2564/65 |        | ข้าวโพดเลี้ยงสัตว์ ไร่ 1 (ฤดูฝน) 64/65 |        | ข้าวโพดเลี้ยงสัตว์ ไร่ 2 (ฤดูแล้ง) 64/66 |        | ถั่วเขียว | ยางพารา | ปาล์มน้ำมัน | มะม่วง | ส้มโอ | ขนุน   |        |       |
|     |                 | ไร่             | ไร่   | ไร่             | ไร่     | ไร่                 | ไร่    | ไร่                | ไร่    | ไร่                                    | ไร่    | ไร่                                      |        |           |         |             |        |       |        |        |       |
|     |                 | (ครัวเรือน)     | ท.บ.  | ท.บ.            | ท.บ.    | ท.บ.                | ท.บ.   | ท.บ.               | ท.บ.   | ท.บ.                                   | ท.บ.   | ท.บ.                                     | ท.บ.   | ท.บ.      | ท.บ.    | ท.บ.        | ท.บ.   | ท.บ.  | ท.บ.   |        |       |
| 1   | เมืองพิจิตร     | 4               | 46    | 3,047           | 83,706  | 5                   | 60     | 72                 | 1,869  | 79                                     | 781    | 154                                      | 1,992  | 2,154     | 4       | 246         | 3      | 1,353 | 1,459  | 2,647  | 783   |
| 2   | วังทรายพูน      | -               | -     | 305             | 6,381   | 10                  | 112    | 2                  | 45     | 14                                     | 121    | 16                                       | 223    | 5,860     | 2       | 3,094.00    | -      | 51    | 2,559  | 6      | 66    |
| 3   | โพธิ์ประทับช้าง | 1               | 20    | 2,902           | 70,258  | 161                 | 1,916  | 101                | 1,425  | 593                                    | 7,596  | 271                                      | 4,089  | 36        | -       | 115         | 130    | 19    | 11,652 | 77     |       |
| 4   | ตะพานหิน        | 1๕              | 331   | 1,910           | 36,752  | 4                   | 58     | 35                 | 805    | 95                                     | 1,171  | 438                                      | 6,089  | 95        | 30      | 20          | -      | 575   | 2,289  | 341    |       |
| 5   | บางมูลนาก       | 73              | 2,090 | 2,165           | 49,992  | 1                   | 12     | 1                  | 18     | 12                                     | 138    | 10                                       | 152    | -         | 60      | 550         | -      | 10    | 243    | 10     | 123   |
| 6   | โพทะเล          | 57              | 1,181 | ๑,299           | 78,517  | 309                 | 4,220  | 198                | 4,935  | 237                                    | 3,127  | 135                                      | 1,727  | 1,958     | 2,907   | 83          | 73     | 1,294 | 81     | 8,063  |       |
| 7   | สามง่าม         | 1               | 7     | 3,610           | 98,260  | 371                 | 2,918  | 526                | 12,530 | 210                                    | 2,185  | 175                                      | 2,514  | -         | 60      | 72          | 54     | 146   | -      | 131    |       |
| 8   | ทับคล้อ         | -               | -     | 213             | 630     | 122                 | 1,934  | 32                 | 250    | 122                                    | 1,577  | 16                                       | 217    | 5,800     | 1       | 395         | 29     | 17    | 819    | -      | 16    |
| 9   | สากเหล็ก        | -               | -     | 218             | 5,994   | 28                  | 511    | 42                 | 756    | 4                                      | 20     | 19                                       | 198    | 589       | 8       | 1,017.00    | 128    | 76    | 19,938 | 20     | 267   |
| 10  | บึงนาราง        | 7               | 181   | 1,449           | 31,523  | 288                 | 3,248  | 443                | 9,400  | 750                                    | 9,908  | 364                                      | 5,725  | 3,775     | 10      | -           | 355    | 26    | -      | 26     |       |
| 11  | ดงเจริญ         | -               | -     | 199             | 2,367   | 12                  | 153    | 61                 | 2,094  | 254                                    | 5,266  | 28                                       | 297    | 418       | -       | 40          | 1      | 1,058 | 23     | 52     |       |
| 12  | วชิรบุรี        | 1               | 24    | 9๔2             | 20,394  | 150                 | 1,297  | 26                 | 507    | -                                      | -      | 1  | 20     | -         | -       | -           | -      | 70    | 14     | 44     |       |
|     | รวม             | 158             | 3,879 | 21,399          | ๕๕4,793 | 1,461               | 16,458 | 1,539              | 34,674 | 2,567                                  | 31,853 | 1,593                                    | 23,242 | 21,705    | 3,021   | 5,3๐2       | 846    | 1,791 | 28,222 | 16,767 | 9,942 |

ข้อมูลจาก ระบบทะเบียนเกษตรกร(รพท.) และเกษตรกรขึ้นทะเบียนไว้กับกรมส่งเสริมการเกษตร

ที่มา : ข้อมูลสำนักงานเกษตรจังหวัดพิจิตร : ๒๒ เมษายน ๒๕๖๕

ตารางที่ ๕ แสดงข้อมูลด้านการประมง

| อำเภอ           | จำนวน<br>เกษตรกร<br>(ราย) | พื้นที่การเลี้ยง      |                          | ผลผลิต<br>(กิโลกรัม) | มูลค่าผลผลิต<br>(บาท) |
|-----------------|---------------------------|-----------------------|--------------------------|----------------------|-----------------------|
|                 |                           | จำนวนพื้นที่<br>(ไร่) | จำนวนบ่อ<br>(บ่อ/กระชัง) |                      |                       |
| เมืองพิจิตร     | ๑,๗๑๔                     | ๓,๙๘๗.๙๕              | ๒,๕๗๗                    | ๒,๗๔๘.๔๕             | ๑๓๓,๕๒๕.๓๓            |
| วังทรายพูน      | ๔๙๙                       | ๖๒๒.๓๓                | ๖๘๐                      | ๕๕.๕๙                | ๒,๒๘๓.๙๑              |
| โพธิ์ประทับช้าง | ๑,๑๐๑                     | ๑,๕๐๙.๑๓              | ๑,๕๖๒                    | ๒๔๕                  | ๑๐,๑๐๑.๖๓             |
| ตะพานหิน        | ๕๗๑                       | ๘๓๙.๑๙                | ๘๙๐                      | ๓๗๔.๘๑               | ๑๙,๒๒๑.๔๑             |
| บางมูลนาก       | ๑,๕๔๙                     | ๑,๙๔๐.๒๕              | ๒,๒๑๑                    | ๑,๑๙๗.๕๓             | ๖๒,๕๕๓.๗๗             |
| โพทะเล          | ๑,๙๔๓                     | ๒,๙๓๒                 | ๒,๘๖๘                    | ๒,๗๒๗.๙๘             | ๓๙,๘๑๙.๖๑             |
| สามง่าม         | ๖๓๔                       | ๑,๐๑๔                 | ๙๐๐                      | ๔๐๘.๓๒               | ๒๑,๑๖๙.๓๐             |
| ทับคล้อ         | ๑๖๘                       | ๒๔๘.๖๓                | ๒๖๓                      | ๑๑.๑๒                | ๔๖๔.๕๕                |
| สากเหล็ก        | ๒๖๖                       | ๔๑๒.๘๐                | ๔๕๖                      | ๓๐.๑๘                | ๑,๒๖๔.๖๐              |
| บึงนาราง        | ๑,๐๘๙                     | ๑,๗๖๐.๘๖              | ๑,๖๖๙                    | ๑๕๔.๐๒               | ๖,๘๗๓.๑๓              |
| ดงเจริญ         | ๕๔๕                       | ๗๖๙.๒๘                | ๗๖๗                      | ๒๒๕.๕๑               | ๑๑,๕๕๕.๖๐             |
| วชิรบุรี        | ๕๕๑                       | ๗๑๓.๗๐                | ๗๗๗                      | ๕๒.๖๕                | ๒,๕๕๕.๔๖              |
| รวม             | ๑๐,๖๓๐                    | ๑๖,๗๕๐.๑๒             | ๑๕,๖๒๐                   | ๘,๒๓๑.๑๖             | ๓๑๑,๓๗๘.๓๐            |

ที่มา : ข้อมูลสำนักงานประมงจังหวัดพิจิตร : เมษายน ๒๕๖๕

ตารางที่ ๖ แสดงข้อมูลด้านการปศุสัตว์

การปศุสัตว์ที่สำคัญของจังหวัดพิจิตร มี จำนวน ๔,๓๘๒,๗๒๘ ตัว ได้แก่ การเลี้ยงไก่ ๓,๕๐๒,๕๒๙ ตัว คิดเป็นร้อยละ ๗๙.๙๑ เป็ด ๗๙๙,๕๑๓ ตัว คิดเป็นร้อยละ ๑๘.๒๔ สุกร ๕๕,๓๐๗ ตัวคิดเป็นร้อยละ ๑.๒๖ โคเนื้อ ๑๑,๖๔๖ ตัว คิดเป็นร้อยละ ๐.๒๗ แพะ ๕,๒๔๘ ตัว คิดเป็นร้อยละ ๐.๑๒ แกะ ๘๖๕ ตัว คิดเป็นร้อยละ ๐.๐๒ ไก่ ๔๖๕ ตัว คิดเป็นร้อยละ ๐.๐๑ กระบือ ๗,๑๕๕ ตัว คิดเป็นร้อยละ ๐.๑๖

| ชนิดสัตว์ | จำนวน<br>เกษตรกร<br>(ราย) | จำนวนสัตว์<br>(ตัว) | ข้อมูลผลผลิต |              | ราคาเฉลี่ย<br>(บาท/<br>หน่วย) | มูลค่าผลผลิต<br>(บาท) |
|-----------|---------------------------|---------------------|--------------|--------------|-------------------------------|-----------------------|
|           |                           |                     | จำนวน        | หน่วย<br>นับ |                               |                       |
| โคเนื้อ   | ๙๑๙                       | ๑๑,๖๔๖              | ๕๘๒          | ตัว          | ๓๕,๔๙๒.๐๐                     | ๒๐,๖๖๖,๙๙๑.๖๐         |
| โคนม(นม)  | ๑๗                        | ๔๖๕                 | ๒๓๒,๕๐๐      | กิโลกรัม     | ๑๘.๐๐                         | ๔,๑๘๕,๐๐๐.๐๐          |
| กระบือ    | ๔๖๗                       | ๗,๑๕๕               | ๖๑           | ตัว          | ๓๘,๗๕๖.๐๐                     | ๒,๓๕๗,๐๔๓.๐๓          |
| แพะ       | ๑๘๖                       | ๕,๒๔๘               | ๒,๓๖๒        | ตัว          | ๖,๘๗๘.๔๐                      | ๑๖,๒๔๔,๐๒๙.๔๔         |
| แกะ       | ๒๑                        | ๘๖๕                 | ๗๗๙          | ตัว          | ๖,๔๘๐.๐๐                      | ๕,๐๔๔,๖๘๐.๐๐          |
| สุกร      | ๑,๓๗๐                     | ๕๕,๓๐๗              | ๗๓๖          | ตัว          | ๕,๔๙๗.๐๐                      | ๔,๐๔๓,๕๐๐.๓๐          |
| เป็ด      | ๒,๖๖๓                     | ๗๙๙,๕๑๓             | ๖๗๙,๕๘๖      | ตัว          | ๖๖.๐๐                         | ๔๔,๘๕๒,๖๗๙.๓๐         |
| ไก่       | ๒๖,๐๗๘                    | ๓,๕๐๒,๕๒๙           | ๒,๗๙๒,๒๑๖    | ตัว          | ๖๐.๐๐                         | ๑๖๗,๕๓๒,๙๖๗.๑๓        |
| รวม       | ๓๑,๗๒๑                    | ๔,๓๘๒,๗๒๘           | -            | -            | -                             | ๒๖๔,๙๒๖,๘๙๐.๘๐        |

ที่มา : ข้อมูลสำนักงานปศุสัตว์จังหวัดพิจิตร : เมษายน ๒๕๖๕



- ข้อมูลสภาพลุ่มน้ำ ผังเส้นทางน้ำ แหล่งเก็บกักน้ำ อ่างเก็บน้ำ ฝาย แก้มลิง ฯลฯ :

แหล่งน้ำตามธรรมชาติ ประกอบด้วย แม่น้ำ ลำคลอง หนองบึง

- แม่น้ำน่าน ไหลจากจังหวัดพิษณุโลก ผ่านจังหวัดพิจิตร ที่อำเภอเมืองพิจิตร อำเภอตะพานหิน อำเภอบางมูลนาก ไปจังหวัดนครสวรรค์ มีความยาวประมาณ ๙๗ กิโลเมตร มีคลองใหญ่รับน้ำไหลลงสู่แม่น้ำน่าน ๗ คลอง ปริมาณน้ำไหลสูงสุด ๑,๐๔๐ ลูกบาศก์เมตรต่อวินาที พื้นที่ในลุ่มน้ำประมาณ ๒,๖๐๒ ตารางกิโลเมตร หรือ ๑,๖๒๖,๒๕๐ ไร่

- แม่น้ำยม ไหลจากจังหวัดพิษณุโลกผ่านจังหวัดพิจิตรที่อำเภอสามงาม อำเภอโพธิ์ประทับช้าง อำเภอโพทะเล ไปจังหวัดนครสวรรค์ ความยาวประมาณ ๑๒๔ กิโลเมตร มีคลองใหญ่รับน้ำไหลลงสู่แม่น้ำยม ๗ คลอง ปริมาณน้ำไหลสูงสุด ๙๐๐ ลูกบาศก์เมตรต่อวินาที พื้นที่ในลุ่มน้ำประมาณ ๒,๐๔๖ ตารางกิโลเมตร หรือ ๑,๒๗๖,๗๕๐ ไร่

- แม่น้ำพิจิตร เดิมเป็นแม่น้ำน่าน เมื่อมีการขุดลอกคลองแยกสาย ทำให้ต้นเขิน โดยอยู่ที่กกลางระหว่างแม่น้ำน่านและแม่น้ำยม มีความยาว ๑๒๗ กิโลเมตร ไหลผ่านอำเภอเมืองพิจิตร อำเภอโพธิ์ประทับช้าง อำเภอตะพานหิน และไปบรรจบแม่น้ำยมที่บ้านบางคลาน อำเภอโพทะเล มีฝายกั้นน้ำเป็นช่วง ๆ

ตารางที่ ๗ แสดงระบบการกักเก็บน้ำ แหล่งน้ำที่สำคัญ

| ลำดับ | ประเภทแหล่งน้ำ                          | จำนวน (แห่ง) | ความจุ (ลบ.ม.) | ความจุที่ใช้งานได้ (ลบ.ม.) |
|-------|---|--------------|----------------|----------------------------|
| ๑     | ทรบ.คลองท่าหลวง (คลองท่าหลวง)           | ๑            | ๕๙๑,๗๕๐        | ๕๙๑,๗๕๐                    |
| ๒     | ทรบ.บ้านปุง (คลองโตชุมแสง)              | ๑            | ๑,๐๗๐,๖๒๕      | ๑,๐๗๐,๖๒๕                  |
| ๓     | ปตร.คลองคัน (คลองคัน)                   | ๑            | ๒๐๕,๐๐๐        | ๒๐๕,๐๐๐                    |
| ๔     | ทรบ.คลองร่างกอกใหญ่ (คลองน้ำลัด)        | ๑            | ๑๗๔,๓๗๕        | ๑๗๔,๓๗๕                    |
| ๕     | ฝายสามงาม (แม่น้ำยม)                    | ๑            | ๒๑,๒๙๐,๔๐๐     | ๒๑,๒๙๐,๔๐๐                 |
| ๖     | ทรบ.คลองน้ำโจน (คลองน้ำโจน)             | ๑            | ๑๘๕,๕๐๐        | ๑๘๕,๕๐๐                    |
| ๗     | ทรบ.คลองห้วยเกตุ (คลองห้วยเกตุ)         | ๑            | ๘๐๓,๐๖๓        | ๘๐๓,๐๖๓                    |
| ๘     | ทรบ.คลองสินเธาว์ (คลองสินเธาว์)         | ๑            | ๑,๘๙๗,๕๐๐      | ๑,๘๙๗,๕๐๐                  |
| ๙     | ทรบ.คลองหอไกร (คลองลำประดา)             | ๑            | ๑,๐๕๗,๕๐๐      | ๑,๐๕๗,๕๐๐                  |
| ๑๐    | ทรบ.คลองบุษบงค์เหนือ (คลองบุษบงค์เหนือ) | ๑            | ๕๗๖,๐๐๐        | ๕๗๖,๐๐๐                    |
| ๑๑    | ทรบ.คลองบุษบงค์ใต้ (คลองบุษบงค์ใต้)     | ๑            | ๘๙,๐๖๓         | ๘๙,๐๖๓                     |
| ๑๒    | ปตร.บางไผ่ (คลองห้วยหลัว)               | ๑            | ๗๕๐,๐๐๐        | ๗๕๐,๐๐๐                    |
| ๑๓    | ปตร.คลองบุษบงค์ (คลองบุษบงค์)           | ๑            | ๕๘๑,๕๐๐        | ๕๘๑,๕๐๐                    |
| ๑๔    | ปตร.วังจิว (คลองบุษบงค์)                | ๑            | ๗๒,๕๐๐         | ๗๒,๕๐๐                     |
| ๑๕    | ฝายวังเรื่อน (คลองบอระเพ็ด)             | ๑            | ๖๗๗,๖๐๐        | ๖๗๗,๖๐๐                    |
| ๑๖    | ฝายบางพญาวัง (แม่น้ำยม)                 | ๑            | ๑๙,๐๐๐,๘๐๐     | ๑๙,๐๐๐,๘๐๐                 |
| ๑๗    | ฝายบางพิจิตร (แม่น้ำยม)                 | ๑            | ๓๔,๔๘๐,๘๐๐     | ๓๔,๔๘๐,๘๐๐                 |
| รวม   |   | ๑๗           | ๘๓,๕๐๓,๙๗๕     | ๘๓,๕๐๓,๙๗๕                 |

หมายเหตุ : เป็นอาคารชลประทานขนาดกลาง ที่เก็บน้ำในลำคลองและแม่น้ำยม

## ๑.๒ สถานการณ์เฉพาะ

### ๑.๒.๑ สถิติการเกิดอุทกภัยย้อนหลัง

#### ๑) สถิติการเกิดอุทกภัย

| ปี พ.ศ. | อำเภอ | ตำบล | หมู่บ้าน | ครัวเรือน | พื้นที่การเกษตร (ไร่) | มูลค่าความเสียหาย |
|---------|-------|------|----------|-----------|-----------------------|-------------------|
| ๒๕๖๒    | ๑๒    | ๖๐   | ๓๗๑      | ๑๒,๘๖๓    | ๑๖๕,๖๕๔               | ๔๒,๓๗๑,๙๒๙        |
| ๒๕๖๓    | ๑     | ๒    | ๔        | ๓๕        | ๖๗๔                   | ๖๓๕,๕๒๓           |
| ๒๕๖๔    | ๑๒    | ๗๕   | ๕๖๔      | ๖         | ๔,๘๔๐                 | ๖๓๕,๕๒๓           |

#### ๒) สถิติการเกิดฝนทิ้งช่วง (ภาวะฝนแล้ง)

| ปี พ.ศ. | อำเภอ | ตำบล | หมู่บ้าน | ครัวเรือน | พื้นที่การเกษตร (ไร่) | มูลค่าความเสียหาย |
|---------|-------|------|----------|-----------|-----------------------|-------------------|
| ๒๕๖๒    | ๑๐    | ๔๓   | ๓๓๓      | ๑๔,๔๑๗    | ๒๓๑,๕๑๗               | ๔๑,๔๒๔,๓๑๙.๕๐     |
| ๒๕๖๓    | ๑๒    | ๔๙   | ๔๕๖      | ๒๗,๔๕๐    | ๔๘๒,๘๗๗               | ๕๐,๑๑๓,๘๕๙.๒๕     |
| ๒๕๖๔    | ๔     | ๑๖   | ๑๔๐      | ๖,๓๗๗     | ๑๔,๗๕๖                | -                 |

๑.๒.๒ พื้นที่เสี่ยงอุทกภัยในลักษณะต่าง ๆ จังหวัดพิจิตรมีพื้นที่เสี่ยงอุทกภัย แบ่งเป็น ๓ ลักษณะ คือ พื้นที่น้ำท่วมขัง เป็นพื้นที่ราบลุ่มต่ำแม่น้ำยมเอ่อล้น อยู่ในพื้นที่เขตอำเภอวิชรบารมี อำเภอสามง่าม อำเภอโพธิ์ประทับช้าง อำเภอบึงนาราง และอำเภอโพทะเล โดยมีเส้นทางน้ำ ดังนี้

๑. **อำเภอวิชรบารมี** จะรับน้ำจากอำเภอบางระกำ จังหวัดพิษณุโลก ไหลมาตามคลองห้วยใหญ่ คลองห้วยน้อย และจากอำเภอลานกระบือ จังหวัดกำแพงเพชร มีคลองผ่าน ๓ เส้นทาง คือ คลองห้วยใหญ่ คลองห้วยน้อย คลองห้วยบึง มาบรรจบกันที่ประตูน้ำคลองวังพะยอม ตำบลวังโมกข์ น้ำจะไหลไปรวมกันที่ตำบลบ้านนา

๒. **อำเภอสามง่าม** มี ๓ ตำบล ที่มีพื้นที่อยู่ติดริมแม่น้ำยม ได้แก่

๒.๑ ตำบลกำแพงดิน ตำบลสามง่าม ตำบลรังนก ตำบลกำแพงดินมีคลองที่รับน้ำมาจากอำเภอลานกระบือ จังหวัดกำแพงเพชร และอำเภอบางระกำ จังหวัดพิษณุโลก โดยมีคลอง ๔ คลอง ดังนี้

- คลองไผ่ด้วน รับน้ำจากตำบลบ่อทอง อำเภอบางระกำ จังหวัดพิษณุโลก
- คลองพันจ้อ รับน้ำจากตำบลหนองหลุม วังโมกข์ ซึ่งเชื่อมต่อกับจังหวัดกำแพงเพชร
- คลองระมาน รับน้ำจากตำบลหนองหลุม
- คลองวังเย็น รับน้ำจากอำเภอไทรงาม จังหวัดกำแพงเพชร

น้ำทั้ง ๔ คลอง จะไหลมารวมกันที่ประตูน้ำตำบลกำแพงดิน ๓ แห่ง คือ ๑) ประตูคลองไผ่ด้วน ๒) ประตูคลองพันจ้อ ๓) ประตูคลองวังเย็น **ลักษณะที่เกิด** เมื่อแม่น้ำยมมีน้ำปริมาณมาก ประตูน้ำทั้ง ๓ แห่ง จะปิดเพื่อไม่ให้น้ำดันขึ้นมา เมื่อน้ำทั้ง ๔ คลอง ไหลมารวมกันไม่มีทางระบายน้ำก็จะทำให้น้ำท่วมตำบลกำแพงดิน

๒.๒ ตำบลสามง่าม มีคลองไหลผ่าน ๓ แห่ง ๑) คลองหนองงู ๒) คลองบ้านนา ๓) คลองบ้านไร่ มวลน้ำจะไหลลงมาที่ประตูคลองโคกหนองรี ตำบลสามง่าม และน้ำจากตำบลกำแพงดิน ตำบลสามง่าม จะไหลต่อไปที่ ตำบลรังนก ตามคลองรังนก น้ำจึงท่วมเป็นประจำ

๒.๓ เขตชุมชนที่ต้องป้องกัน คือ ชุมชนที่อยู่ริมแม่น้ำยมในตลาดตำบลสามง่ามถ้ำน้ำสูง ก็จะเอ่อล้นไหลท่วมตลาด

๓) **อำเภอโพธิ์ประทับช้าง** จุดที่เป็นปัญหาคือพื้นที่ลุ่มน้ำยม ประกอบด้วยตำบลวังจิก ตำบลไม้ท่าโพธิ์ ตำบลโพธิ์ประทับช้าง เมื่อน้ำยมสูงขึ้นจะเอ่อท่วมพื้นที่ทั้ง ๓ ตำบล ตำบลวังจิกเป็นตำบลต่ำสุด ซึ่งเป็นตำบลที่รับน้ำมาจากตำบลรังนก อีกส่วนหนึ่ง



๔) อำเภอบึงนาราง จะรับน้ำจากแม่น้ำยมล้นตลิ่ง และน้ำฝนที่ตกในจังหวัดกำแพงเพชร ไหลมาทางอำเภอบึงสามัคคี ผ่านมาที่ตำบลวังทอง ตำบลห้วยแก้ว ลงทางคลองสะแวก คลองเขาสะบ้า คลองห้วยผักหวาน แล้วลงแม่น้ำยม

๕) อำเภอโพทะเล เป็นอำเภอที่แม่น้ำยมไหลผ่านกลาง ถ้าน้ำมีปริมาณมากจะมีผลกระทบกับ ๕ ตำบล คือ ตำบลท้ายน้ำ, โพทะเล, บ้านน้อย, บางคลาน, ท่าช้าง

- ทางด้านใต้และฝั่งตะวันออกของอำเภอโพทะเล จะได้รับผลกระทบจากแม่น้ำน่าน ซึ่งไหลผ่านทางอำเภอบางมูลนากเอ่อล้น

- ทางด้านตะวันตกของอำเภอโพทะเล ตำบลทะนง, ท่าขมิ้น จะได้รับผลกระทบจากแม่น้ำปิง

พื้นที่ราบลุ่มต่ำแม่น้ำน่านเอ่อล้นอำเภอเมืองพิจิตร อำเภอตะพานหิน อำเภอบางมูลนาก โดยมีเส้นทางน้ำ ดังนี้

๑) อำเภอเมืองพิจิตร จะรับน้ำ ๒ ทาง คือ

๑.๑ รับน้ำจากทางลำน้ำเข็กจะไหลผ่าน หมู่ ๑ บ้านท่าเสา ตำบลป่ามะคาบ น้ำจะเอ่อท่วมฝั่งด้านขวาของคลองท่าหลวงตลอดทั้งสาย ทั้งหมด ๑๔ หมู่บ้าน และน้ำจะไหลไป ๒ จุด คือ จุดที่ ๑ ปากคลองชุมชนท่าหลวง ซึ่งอยู่ในเขตเทศบาลเมืองพิจิตร จุดที่ ๒ คลองท่าหลวง จะมีคลองส่งน้ำไหลลงในพื้นที่ตำบลบ้านบึง ทั้ง ๒ จุด

๑.๒ เป็นน้ำหลากมาจากอำเภอสามโก้ และอำเภอวังทรายพูน จะไหลมาที่ตำบลสายคำโห้ แล้วไหลลงตามคลองซอยสาขาและทุ่งนา มารวมกันที่ตำบลบ้านบึงซึ่งเป็นพื้นที่รองรับน้ำ จะได้รับผลกระทบทั้งหมด

๒) อำเภอตะพานหิน ฝั่งแม่น้ำน่าน มี ๖ ตำบลที่ได้รับผลกระทบ คือ ตำบลวังหลุม ตำบลหนองพะยอม ตำบลทุ่งโพธิ์ ตำบลดงตะขบ ตำบลจรัญราย ตำบลไทรโรงโชน จะรับน้ำหลากจากจังหวัดเพชรบูรณ์ ไหลหลากมาจากอำเภอทับคล้อ เข้าอำเภอตะพานหินตรงประตูระบายน้ำ น้ำเข้าท่วมตำบลวังหลุมต่อไปยังตำบลทุ่งโพธิ์ และยังรับน้ำจากตำบลท้ายทุ่ง อำเภอทับคล้อ อีกทางหนึ่ง จากนั้นน้ำจะไหลจากตำบลทุ่งโพธิ์ ไปตำบลดงตะขบ ซึ่งตำบลดงตะขบมีประตูระบายน้ำ กรณีแม่น้ำน่านมีปริมาณสูง ประตูน้ำตำบลดงตะขบจะถูกปิดเพื่อไม่ให้น้ำดันขึ้นมา ทำให้น้ำเข้าท่วมขัง ฝั่งตะวันออกของอำเภอตะพานหิน คือ ตำบลจรัญราย รับน้ำจากตำบลหนองพะยอม ซึ่งไหลมาจากวังหลุม ไม่สามารถระบายออกไปทางไหนได้

๓) อำเภอบางมูลนาก รับน้ำมาจาก ๒ ทาง คือ ๑.มาจากอำเภอทับคล้อ น้ำจะไหลมาทางคลองบุษบงค์ เข้าตำบลวังตะกั่ว ลงมาที่ตำบลภูมิจิตร บริเวณนี้จะมีวัดห้วยเขนเป็นที่ลุ่มต่ำ น้ำจะท่วมทุกปี ๒.น้ำจากอำเภอตะพานหิน จะมาจากตำบลลำประดา ไหลมาที่ตำบลบางไผ่ และไหลลงสู่แม่น้ำน่าน ซึ่งน้ำไม่สามารถไหลลงแม่น้ำน่านได้ทั้งหมด เนื่องจากแม่น้ำน่านมีปริมาณที่สูงกว่า

พื้นที่ได้รับผลกระทบจากน้ำป่าไหลหลาก

ทางทิศตะวันออกของจังหวัดพิจิตร จะมีลักษณะเป็นพื้นที่ค่อนข้างสูง มีลำคลองธรรมชาติที่เกิดจากเทือกเขาเพชรบูรณ์หลายสาย ซึ่งจะไหลผ่านพื้นที่นี้และไหลลงสู่แม่น้ำน่านในที่สุด พื้นที่ดังกล่าวได้แก่ บางส่วนของอำเภอเมืองพิจิตร อำเภอสามโก้ อำเภอวังทรายพูน อำเภอทับคล้อ อำเภอตะพานหิน อำเภอบางมูลนาก และอำเภอดงเจริญ โดยเส้นทางน้ำ ดังนี้

๑) อำเภอสามโก้ น้ำป่าไหลหลากมาจากเทือกเขาในจังหวัดเพชรบูรณ์อีกส่วนหนึ่งมาจากอำเภอเนินมะปราง อำเภอวังทอง จังหวัดพิษณุโลก

๒) อำเภอวังทรายพูน รับน้ำมาจากอำเภอเนินมะปราง จังหวัดพิษณุโลก อำเภอวังโป่ง จังหวัดเพชรบูรณ์ และจากอำเภอสามโก้ โดยน้ำจะไหลมารวมกันที่ตำบลท่ากระดาน แล้วลงไปรวมที่ตำบลบ้านบึง อำเภอเมืองพิจิตร

๓) **อำเภอวชิรบุรี** จะรับน้ำจากอำเภอบางระกำ จังหวัดพิษณุโลก ไหลมาตามคลองห้วยใหญ่ คลองห้วยน้อย และจากอำเภอลานกระบือ จังหวัดกำแพงเพชร มีคลองผ่าน ๓ เส้นทาง คือคลองห้วยใหญ่ คลองห้วยน้อย คลองห้วยบึง มาบรรจบกันที่ประตูน้ำคลองวังพะยอม ตำบลวังโมกข์ น้ำจะไหลไปรวมกันที่ตำบลบ้านนา

๔) **อำเภอเมืองพิจิตร** น้ำหลากมาจากอำเภอปากเหล็ก และอำเภอวังทรายพูน จะไหลมาที่ตำบลสายคำโห้ แล้วไหลลงมาตามคลองซอยและทุ่งนา จะมารวมกันที่ตำบลบ้านบึง

๕) **อำเภอทับคล้อ** ได้รับน้ำมาจากอำเภอวังโป่ง จังหวัดเพชรบูรณ์ มาทางคลองวังแดง คลองร่องขอ ลงไปที่ประตูน้ำคลองซุด

๖) **อำเภอดงเจริญ** รับน้ำจากตำบลรากแค อำเภอชนแดน จังหวัดเพชรบูรณ์ ลงมาที่คลองเขาทราย บรรจบกันที่คลองบอระเพ็ด ผ่านตำบลวังจี้ วังจี้ใต้ เข้าเขตตำบลห้วยพุก ซึ่งลำคลองมีความคดเคี้ยว น้ำจะไหลได้ช้า และจะไหลเข้าท่วมตำบลห้วยร่วม อำเภอดงเจริญ และตำบลห้วยร่วม อำเภอหนองบัว จังหวัดนครสวรรค์

๑.๒.๓ พื้นที่/สถานที่สำคัญของจังหวัดที่มีความเสี่ยง

|                                 |   |
|---------------------------------|---|
| พื้นที่เศรษฐกิจของจังหวัดพิจิตร | ๑. พื้นที่เศรษฐกิจในเขตเทศบาลเมืองพิจิตร<br>๒. พื้นที่เศรษฐกิจในเขตเทศบาลเมืองตะพานหิน<br>๓. พื้นที่เศรษฐกิจในเทศบาลเมืองบางมูลนาก  |
| สถานที่ราชการ                   | ๑. ศูนย์ราชการจังหวัดพิจิตร ๑ แห่ง<br>๒. ศูนย์ราชการอำเภอ ๑๒ อำเภอ<br>๓. โรงเรียน ประถมศึกษา มัธยมศึกษา ๓๑๐ แห่ง<br>อาชีวศึกษา ๖ แห่ง<br>๔. โรงพยาบาลภาครัฐ ๑๒ แห่ง<br>๕. โรงพยาบาลส่งเสริมสุขภาพประจำตำบล ๑๐๙ แห่ง |
| นิคม/สถานประกอบอุตสาหกรรม       | ๑. โรงงานในนิคมอุตสาหกรรม ๑๐ แห่ง<br>๒. โรงงานจำพวก ๒ นอกนิคมอุตสาหกรรม ๒๖ แห่ง<br>๓. โรงงานจำนวน ๓ นอกนิคมอุตสาหกรรม ๒๙๖ แห่ง  |
| วัด                             | วัดในพื้นที่จังหวัดพิจิตร จำนวน ๔๖๓ วัด<br>๑. พระอารามหลวง ๒ วัด<br>๒. วัดราษฎร์ ๔๖๑ วัด<br>แยกเป็น มหานิกาย ๔๖๒ วัด , ธรรมยุต ๑ วัด  |
| โบสถ์คริสต์                     | ๙ แห่ง  |
| มัสยิด                          | ๑ แห่ง  |



#### ๔. หลักการปฏิบัติ

๔.๑ ในภาวะปกติ มุ่งเน้นการลดความเสี่ยงจากอุทกภัย เพื่อเป็นแนวทางเตรียมการป้องกันและประสานการปฏิบัติงานระหว่างหน่วยงานที่เกี่ยวข้อง ดำเนินการป้องกันและแก้ไขปัญหาน้ำท่วม และให้ความช่วยเหลือและแก้ไขปัญหาคความเดือดร้อนของประชาชนได้อย่างรวดเร็ว รวมทั้งการดำเนินการป้องกันทั้งในเชิงโครงสร้าง และไม่ใช้โครงสร้าง จัดเตรียมความพร้อมทรัพยากร การแจ้งเตือนประชาชน พื้นที่/ศูนย์พักพิงชั่วคราว และแผนรองรับการอพยพ

๔.๒ ในภาวะฉุกเฉิน มุ่งเน้นการจัดการในภาวะฉุกเฉิน ตามมาตรฐาน เป็นเอกภาพ และมีความยืดหยุ่น ตามกฎหมายและแผนว่าด้วยการป้องกันและบรรเทาสาธารณภัย ตลอดจนระเบียบ กฎหมายอื่นที่เกี่ยวข้อง โดยนำระบบการบัญชาการเหตุการณ์มาใช้ในการปฏิบัติการเผชิญเหตุอุทกภัย การแบ่งมอบพื้นที่ภารกิจ และหน่วยงานรับผิดชอบให้เกิดความชัดเจน และให้ความสำคัญกับความปลอดภัยของผู้ปฏิบัติงาน และการรักษาชีวิตและทรัพย์สินของประชาชนเป็นสำคัญ

#### ๕. การปฏิบัติ

๕.๑ ในภาวะปกติ ดำเนินการลดความเสี่ยงจากอุทกภัย ดังนี้

##### ๕.๑.๑ แนวทางปฏิบัติในการป้องกันและลดผลกระทบ

ให้ส่วนราชการที่เกี่ยวข้อง / อำเภอ / อบจ./ อบท. ดำเนินการส่วนที่เกี่ยวข้อง ดังนี้

(๑) สำรวจและจัดทำทะเบียนพื้นที่ที่อยู่อาศัยที่เคยถูกน้ำท่วมหรือบริเวณที่เสี่ยงน้ำหลาก และเตรียมมาตรการป้องกันเป็นพิเศษ

(๒) ตรวจสอบความมั่นคงแข็งแรงของอาคาร อ่างเก็บน้ำ เขื่อนฝาย คันกั้นน้ำต่าง ๆ ที่อาจเป็นสาเหตุทำให้เกิดอุทกภัย เนื่องจากฝนตกหนักและน้ำหลาก

(๓) กำหนดพื้นที่อพยพรายกรวไว้ล่วงหน้า หากสามารถเคลื่อนย้ายราษฎรที่อาศัยอยู่ในพื้นที่เสี่ยงภัย ไปไว้ในพื้นที่ปลอดภัยได้ให้ดำเนินการทันที และหากไม่สามารถกระทำได้ให้กำหนดแผนปฏิบัติการฉุกเฉินในการเตือนภัยไว้

(๔) จัดเตรียมเครื่องมือเครื่องใช้ สถานที่ ยานพาหนะ วัสดุอุปกรณ์ที่จำเป็นในการป้องกันภัย ตลอดจนเครื่องมือสื่อสารที่จะใช้ปฏิบัติไว้ให้พร้อมตั้งแต่ยามปกติ

(๕) จัดเตรียมเจ้าหน้าที่ปฏิบัติงานทุกระดับ และให้มีการซักซ้อมเพื่อทราบหน้าที่ ในการเตรียมความพร้อมปฏิบัติการ

(๖) จัดให้มีช่างงานที่สามารถรับทราบข่าว และแจ้งเตือนภัยให้ประชาชนทราบล่วงหน้า ตลอดจนให้ความรู้แก่ประชาชนเพื่อที่จะสามารถจัดการภัยพิบัติขั้นต้นได้ด้วยตนเอง และทันเหตุการณ์ตามขีดความสามารถ

(๗) ให้กำนัน ผู้ใหญ่บ้าน ผู้นำชุมชน ประชุมทำความเข้าใจกับประชาชนที่อยู่อาศัยในทีละกลุ่มใกล้ทางน้ำ ให้ระมัดระวังอุทกภัยหรือดินถล่ม ที่อาจเกิดขึ้นจากฝนตกหนัก น้ำท่วมฉับพลันหรือน้ำหลาก และเตรียมพื้นที่รับการอพยพให้ราษฎรที่อาศัยอยู่ในพื้นที่เสี่ยงภัยทราบโดยทั่วกัน

(๘) ตรวจสอบสิ่งกีดขวางทางระบายน้ำ ทางเดินของน้ำในลำห้วย ลำคลอง ลำน้ำยม ลำน้ำน่าน และลำน้ำพิจิตร หากพบให้ทำการรื้อถอนออกทันที เพื่อให้ น้ำสามารถไหลได้อย่างรวดเร็ว ตลอดจนให้ดำเนินการขุดลอกท่อระบายน้ำที่อุดตันให้สามารถระบายได้ดีเพื่อป้องกันปัญหาน้ำท่วมขังในเขตชุมชน

(๙) หาวิธีการป้องกันทุกด้านเพื่อป้องกันและลดผลกระทบจากอุทกภัยตามโครงการที่ได้ดำเนินการตามปกติ และโครงการพิเศษของทางราชการ

(๑๐) จัดทำแผนเผชิญเหตุการณ์ป้องกันและแก้ไขปัญหาคอุทกภัยและดินถล่มของอำเภอ และองค์การบริหารการปกครองส่วนท้องถิ่น จัดให้มีการฝึกการป้องกันและบรรเทาสาธารณภัย ตามแผนปฏิบัติการที่ได้จัดทำขึ้น

### ๓.๒.๒ แนวทางปฏิบัติในการเตรียมความพร้อมทรัพยากร

#### ๑) ก่อนเกิดภัย

- (๑) จัดทำบัญชีและปรับปรุงข้อมูลให้เป็นไปปัจจุบัน ทั้งเรื่อง กำลังคน เบอร์โทรศัพท์ เครื่องจักรกล ยานพาหนะ เครื่องมือ วัสดุอุปกรณ์ของหน่วยงานภาคีเครือข่ายทุกภาคส่วน
- (๒) แจกจ่ายให้หน่วยงานภาคีเครือข่ายทุกภาคส่วนปรับปรุง ซ่อมแซม เครื่องจักรกล ยานพาหนะ เครื่องมือ วัสดุอุปกรณ์ให้พร้อมใช้งานได้ทันที
- (๓) จัดหาเครื่องมือและอุปกรณ์ที่จำเป็นพื้นฐานสำหรับชุมชน
- (๔) จัดเตรียมเชื้อเพลิงสำรอง/พลังงานสำรอง

#### ๒) ขณะเกิดภัย

- (๑) ประสานกับหน่วยงานในพื้นที่ในการใช้เครื่องจักรกล ยานพาหนะ เครื่องมือ วัสดุอุปกรณ์ของหน่วยงานภาคีเครือข่ายทุกภาคส่วนให้เหมาะสมกับความรุนแรงของภัย และสภาพพื้นที่
- (๒) จัดโซนการใช้เครื่องจักรกล ยานพาหนะ เครื่องมือ วัสดุอุปกรณ์ กรณีไม่เพียงพอ ให้ประสานขอรับการสนับสนุนกับหน่วยงานข้างเคียง และศูนย์ป้องกันและบรรเทาสาธารณภัยเขตในพื้นที่

#### ๓) หลังเกิดภัย

- (๑) ประสานกับหน่วยงานในพื้นที่สำรวจประเมินความเสียหาย
- (๒) ประสานกับหน่วยงานในพื้นที่ให้ความช่วยเหลือและฟื้นฟูผู้ประสบภัยและโครงสร้างพื้นฐานต่าง ๆ
- (๓) ประสานกับหน่วยงานในพื้นที่ติดตามประเมินผลจนกว่าสถานการณ์จะคลี่คลาย

### ๓.๒.๓ แนวทางปฏิบัติตามกระบวนการแจ้งเตือนภัย

- ๑) จัดตั้งคณะทำงานติดตามสถานการณ์ ภายใต้ส่วนอำนวยการของกองอำนวยการป้องกันและบรรเทาสาธารณภัยจังหวัด เพื่อทำหน้าที่เฝ้าระวัง ติดตามสภาพอากาศ สถานการณ์น้ำ/เหตุการณ์ที่อาจส่งผลให้เกิดสาธารณภัยในช่วงฤดูฝน เพื่อใช้เป็นข้อมูลสนับสนุนการตัดสินใจของผู้อำนวยการแต่ละระดับ พร้อมทั้งกำหนดแนวทางปฏิบัติที่ชัดเจน
- ๒) จัดเจ้าหน้าที่เฝ้าระวังและติดตามสถานการณ์อุทกภัยและดินถล่ม จากสำนักงานทรัพยากรน้ำแห่งชาติ กรมอุตุนิยมวิทยา กรมชลประทาน กรมทรัพยากรธรณี และคำเตือนจากกรมป้องกันและบรรเทาสาธารณภัย พร้อมทั้งติดตามข้อมูลในเว็บไซต์ของหน่วยงานที่เกี่ยวข้อง ได้แก่ กรมอุตุนิยมวิทยา ([www.tmd.go.th](http://www.tmd.go.th)) สำนักงานทรัพยากรน้ำแห่งชาติ ([www.onwr.go.th](http://www.onwr.go.th)) “ศูนย์เมฆขลา” กรมทรัพยากรน้ำ (<http://mekhala.dwr.go.th/main/>) กรมชลประทาน ([www.rid.go.th](http://www.rid.go.th)) กรมทรัพยากรธรณี ([www.dmr.go.th](http://www.dmr.go.th)) กรมป้องกันและบรรเทาสาธารณภัย ([www.disaster.go.th](http://www.disaster.go.th)) ศูนย์เตือนภัยพิบัติแห่งชาติ ([www.ndwc.go.th](http://www.ndwc.go.th)) และสำนักงานป้องกันและบรรเทาสาธารณภัยจังหวัดพิจิตร ([www.dpm\\_pch@hotmail.co.th](mailto:www.dpm_pch@hotmail.co.th))
- ๓) ตรวจสอบข้อมูลการเกิดอุทกภัยและดินถล่มในพื้นที่จังหวัดตอนเหนือ และจังหวัดข้างเคียง และประเมินความเสี่ยงที่จะเกิดภัยขึ้นในพื้นที่จังหวัด และรายงานสถานการณ์ไปยังศูนย์บัญชาการเหตุการณ์จังหวัดพิจิตร ทางหมายเลขโทรศัพท์ ๐-๕๖๖๑๕-๙๓๒ ๐-๕๖๖๑๖-๐๔๐ และ ๐-๕๖๖๑๖-๐๗๖ ทางวิทยุสื่อสาร คลื่นความถี่กลาง ๑๖๑.๒๐๐ MHz (ช่อง ๑) นามเรียกขาน “ภ.พิจิตร” แจ้งเตือนไปยังพื้นที่เพื่อเตรียมพร้อมเฝ้าระวังและติดตามสถานการณ์
- ๔) แจ้งข่าวเตือนภัยล่วงหน้าผ่านหน่วยงานไปยัง อำเภอ/อบจ./อปท. รวมถึงการส่งต่อข้อมูลทั้งในแนวระนาบและแนวตั้ง รวมถึงการกระจายอำนาจ ข่าวสารการแจ้งเตือนภัยไปยัง ชุมชน หมู่บ้าน ตำบลทั้งแบบที่เป็นหนังสือ ทางโซเชียลมีเดีย (Line, Facebook) ที่คาดว่าจะเกิดภัยพิบัติให้เฝ้าระวังและเตรียมพร้อมรับสถานการณ์



๕) ประชาสัมพันธ์แจ้งเตือนภัยล่วงหน้าแก่ประชาชนโดยตรงผ่านข่ายการสื่อสารของทางราชการ สื่อมวลชน วิทยุชุมชน หอกระจายข่าว ฯลฯ

๖) ประสานการปฏิบัติกับส่วนราชการและภาคเอกชน ในเขตพื้นที่จังหวัด ให้เตรียมความพร้อมรับสถานการณ์อุทกภัย น้ำหลากและดินถล่ม

๗) กำหนดเกณฑ์ของการแจ้งเตือนภัยของแม่น้ำ ๓ สายหลักในพื้นที่ ตามแผนที่แสดงสถานการณ์อุทกภัยจังหวัดพิจิตร

แผนที่แสดงสถานการณ์อุทกภัยจังหวัดพิจิตร

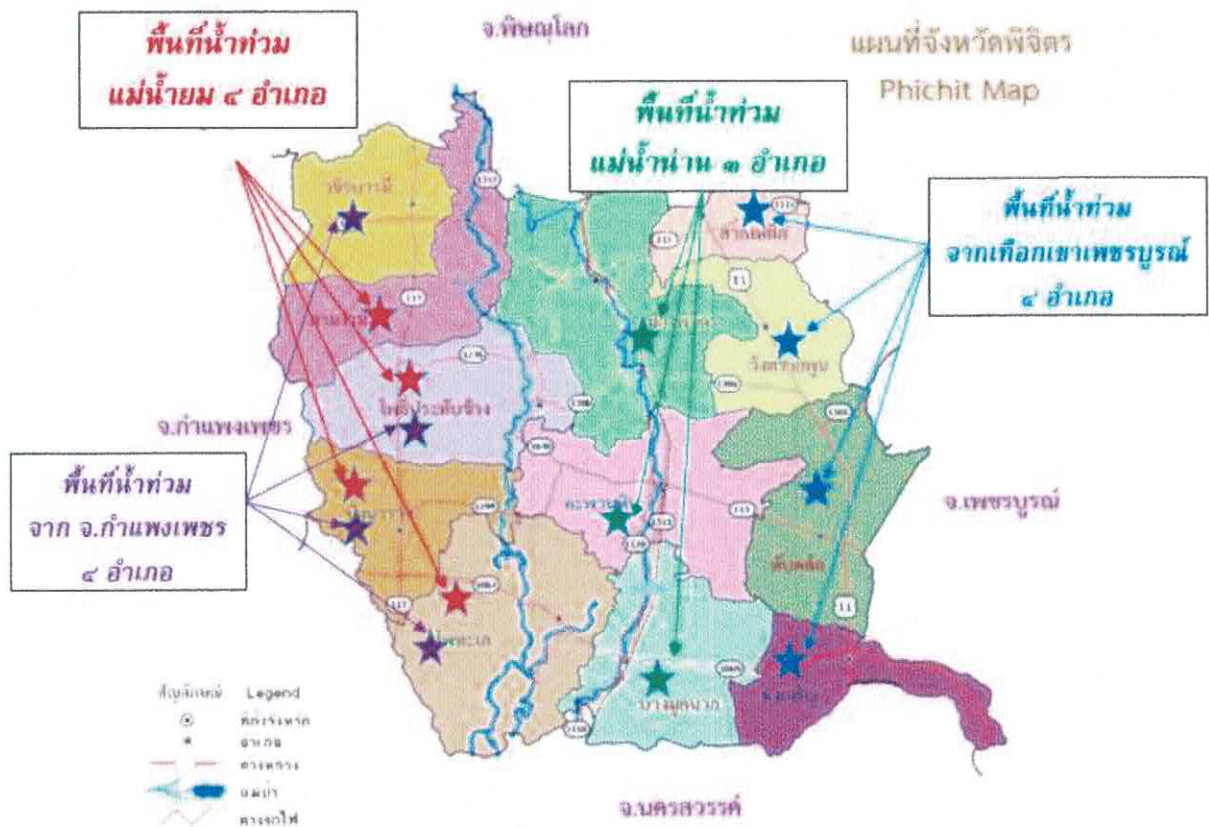

๘) ดำเนินการจัดเตรียมระบบการแจ้งข่าวภัยระบบเตือนภัย ป้ายเตือนภัย ป้ายเส้นทางหนีภัยรวมทั้งสัญญาณเตือนภัยรูปแบบต่างๆ เพื่อแจ้งเตือนภัยให้ประชาชนและเจ้าหน้าที่ได้รับทราบล่วงหน้า โดยมี ระดับของระบบการเตือนภัย มีความหมายของสีในการเตือนภัย ดังนี้

- สีแดง หมายถึง สถานการณ์อยู่ในภาวะอันตรายสูงสุด ให้อาศัยอยู่แต่ในสถานที่ปลอดภัย และปฏิบัติตามข้อสั่งการ
- สีส้ม หมายถึง สถานการณ์อยู่ในภาวะเสี่ยงอันตรายสูง เจ้าหน้าที่กำลังควบคุมสถานการณ์ให้อพยพไปยังสถานที่ปลอดภัย และปฏิบัติตามแนวทางที่กำหนด
- สีเหลือง หมายถึง สถานการณ์อยู่ในภาวะเสี่ยงอันตราย มีแนวโน้มที่สถานการณ์ จะรุนแรงมากขึ้น ให้จัดเตรียมความพร้อมรับสถานการณ์ และปฏิบัติตามคำแนะนำ
- สีน้ำเงิน หมายถึง สถานการณ์อยู่ในภาวะเฝ้าระวัง ให้ติดตามข้อมูลข่าวสารอย่างใกล้ชิดทุก ๆ ๒๔ ชั่วโมง
- สีเขียว หมายถึง สถานการณ์อยู่ในภาวะปกติ ให้ติดตามข้อมูลข่าวสารเป็นประจำ

**หน่วยงานหลัก :** โครงการชลประทานจังหวัดพิจิตร สำนักงานป้องกันและบรรเทาสาธารณภัยจังหวัดพิจิตร สถานีอุตุนิยมวิทยาจังหวัดพิจิตร สำนักงานประชาสัมพันธ์จังหวัดพิจิตร และที่ทำการปกครองจังหวัดพิจิตร

**หน่วยงานสนับสนุน :** สำนักงานสถิติจังหวัดพิจิตร สำนักงานส่งเสริมการปกครองท้องถิ่นจังหวัดพิจิตร สถานีวิทยุกระจายเสียงแห่งประเทศไทยจังหวัดพิจิตร ตำรวจภูธรจังหวัดพิจิตร หน่วยงานในสังกัดกระทรวงทรัพยากรธรรมชาติและสิ่งแวดล้อมและหน่วยงานในสังกัดกระทรวงเกษตรและสหกรณ์ในพื้นที่จังหวัดพิจิตร อำเภอทุกอำเภอ และองค์กรปกครองส่วนท้องถิ่น

#### - การแจ้งเตือนประชาชน

(๑) ตรวจสอบข้อมูลยืนยันความถูกต้องของการเกิดสาธารณภัยจากหน่วยงานที่เกี่ยวข้องทุกแหล่ง ก่อนแจ้งเตือนผ่านช่องทางการสื่อสารทุกชนิด

(๒) ดำเนินการแจ้งเตือนไปยังชุมชนพื้นที่ประสบภัยและพื้นที่ข้างเคียง โดยสื่อต่างๆ ข่ายการสื่อสาร เครื่องมืออุปกรณ์เตือนภัยที่มีอยู่ของชุมชน เช่น วิทยุชุมชน หอกระจายข่าว หอเตือนภัย เป็นต้น

(๓) ข้อมูลการแจ้งเตือนภัยต้องชัดเจน และเข้าใจง่ายบอกถึงอันตรายที่กำลังจะเกิดขึ้นกับชีวิตและทรัพย์สิน วิธีการปฏิบัติของประชาชน รวมทั้งวิธีการแจ้งเหตุ โดยต้องแจ้งเตือนจนกว่าสถานการณ์ภัยจะสิ้นสุด

#### ๓.๒.๔ แนวทางปฏิบัติร่วมกับหน่วยทหารในพื้นที่

กองอำนวยการป้องกันและบรรเทาสาธารณภัยจังหวัดพิจิตร ประสานการปฏิบัติร่วมกับหน่วยทหารในพื้นที่ (มทบ.๓๖) อย่างใกล้ชิด ตามบันทึกความตกลงที่จัดทำขึ้นตามมาตรา ๔๖ แห่งพระราชบัญญัติป้องกันและบรรเทาสาธารณภัย พ.ศ. ๒๕๕๐ ดำรงการติดต่อสื่อสารระหว่างกันอย่างต่อเนื่อง เพื่อป้องกันความเข้าใจที่คลาดเคลื่อนระหว่างการปฏิบัติงาน ทั้งนี้ หน่วยทหารในพื้นที่ (มทบ.๓๖) ได้แบ่งมอบพื้นที่รับผิดชอบของหน่วยทหาร (ชุดปฏิบัติการประจำอำเภอ) กำหนดตัวบุคคลรับผิดชอบพื้นที่ ๑๒ อำเภอ เพื่อเป็นแกนหลักในการติดต่อประสานงานการให้ความช่วยเหลือผู้ประสบภัยในพื้นที่ ให้เป็นไปด้วยความรวดเร็ว และมีประสิทธิภาพ รวมทั้งการประสานขอรับการสนับสนุนกำลังพล เครื่องมืออุปกรณ์ด้านการป้องกันและบรรเทาสาธารณภัยจากหน่วยสนับสนุน กรณีเกิดสถานการณ์ฉุกเฉินในพื้นที่

#### ๓.๒.๕ แนวทางปฏิบัติร่วมกับภาคประชาสังคม องค์กรสาธารณกุศล ประชาชนจิตอาสาในพื้นที่

การปฏิบัติเมื่อเกิดสาธารณภัย เป็นการขจัดหรือลดความรุนแรงของภัยเพื่อไม่ให้เกิดความเสียหายหรือลดผลกระทบจากสาธารณภัยให้เหลือน้อยที่สุด รวมทั้งการรักษาขวัญกำลังใจของประชาชนและความเป็นระเบียบในการปฏิบัติหน้าที่ของเจ้าหน้าที่และอาสาสมัครให้คงไว้ ซึ่งเป็นงานที่ทุกฝ่ายทั้งภาครัฐ ภาคเอกชน และภาคประชาชนจะต้องร่วมแรงร่วมใจกันดำเนินการเพื่อให้สภาวะภัยพิบัติผ่านพ้นไปโดยเร็ว ดังนั้นเพื่อให้การร่วมปฏิบัติการป้องกันและบรรเทาสาธารณภัยของกองอำนวยการป้องกันและบรรเทาสาธารณภัยจังหวัดพิจิตร กับภาคประชาสังคม อาสาสมัคร จิตอาสาภัยพิบัติ มูลนิธิ และองค์กรสาธารณกุศลมีความรวดเร็ว ชัดเจนไม่ซ้ำซ้อนในการปฏิบัติงานและเป็นไปอย่างมีเอกภาพ จึงได้มีการจัดทำรายนามองค์กรสาธารณกุศล มูลนิธิ สมาคม และองค์กรปกครองส่วนท้องถิ่น ที่มีชุดกู้ชีพ กู้ภัย ประเภท จำนวน อุปกรณ์พิเศษ ฯลฯ รวมถึงข้อมูลจำนวน ทักษะความถนัดของประชาชนจิตอาสา ทั้งนี้ ข้อมูลและรายละเอียดบรรจุไว้ในภาคผนวก

#### ๓.๒.๖ แนวทางการกำหนดพื้นที่/ศูนย์พักพิงชั่วคราว และการอพยพ

ในระดับพื้นที่ได้มอบหมายให้แต่ละอปท .พิจารณากำหนดพื้นที่ปลอดภัย / พื้นที่เตรียมจัดตั้งศูนย์พักพิงชั่วคราวโดยให้ระบุสถานที่ จำนวนที่สามารถรองรับได้ และผู้รับผิดชอบ พร้อมทั้งกำหนดเส้นทางการอพยพประชาชนไปยังพื้นที่ปลอดภัย/พื้นที่เตรียมจัดตั้งศูนย์พักพิงชั่วคราว โดยใช้แผนที่หรือแผนผังอธิบายเส้นทางการอพยพไปยังพื้นที่ปลอดภัยพื้นที่เตรียมจัดตั้งศูนย์พักพิงชั่วคราวในแต่ละจุด/



ตลอดจนเตรียมแผนรองรับการอพยพประชาชน เช่น การจัดเตรียมสิ่งอำนวยความสะดวกระหว่างการอพยพ เป็นต้น) ทั้งนี้ ข้อมูลและรายละเอียด บรรจุไว้ในภาคผนวก

ในระดับอำเภอได้มอบหมายให้แต่ละอำเภอ พิจารณากำหนดและวางแผนการใช้งานพื้นที่ปลอดภัย เตรียมจัดตั้งศูนย์พักพิงชั่วคราวระดับอำเภอ โดยพิจารณาสถานที่และหน่วยงานรับผิดชอบให้เหมาะสม รวมถึงกำหนดเส้นทาง แผนการอพยพประชาชนไปยังพื้นที่ปลอดภัย/พื้นที่เตรียมจัดตั้งศูนย์พักพิงชั่วคราว โดยใช้แผนที่หรือแผนผังอธิบายเส้นทางการอพยพไปยังพื้นที่ปลอดภัยพื้นที่เตรียมจัดตั้งศูนย์พักพิง/ชั่วคราวในแต่ละจุด ตลอดจนเตรียมแผนรองรับการอพยพประชาชน เช่น การจัดเตรียมสิ่งอำนวยความสะดวกระหว่างการอพยพ เป็นต้น) ทั้งนี้ ข้อมูลและรายละเอียด บรรจุไว้ในภาคผนวก

### ๓.๓ การจัดการในภาวะฉุกเฉิน

#### ๓.๓.๑ องค์กรปฏิบัติในภาวะฉุกเฉิน

##### ก. ศูนย์บัญชาการเหตุการณ์จังหวัด

(๑) เมื่อเกิดภัยขึ้นหรือคาดว่าจะเกิดภัย ให้กองอำนาจการป้องกันและบรรเทาสาธารณภัยจังหวัดพิจารณาจัดตั้ง “ศูนย์บัญชาการเหตุการณ์จังหวัดพิจิตร” เพื่อดำเนินการป้องกันและแก้ไขปัญหาอุทกภัยและดินถล่มจังหวัดพิจิตร ขึ้น ณ ห้องประชุมสำนักงานป้องกันและบรรเทาสาธารณภัยจังหวัดพิจิตร โดยมี ผู้อำนวยการจังหวัด เป็นผู้ควบคุม สั่งการและบัญชาการเหตุการณ์

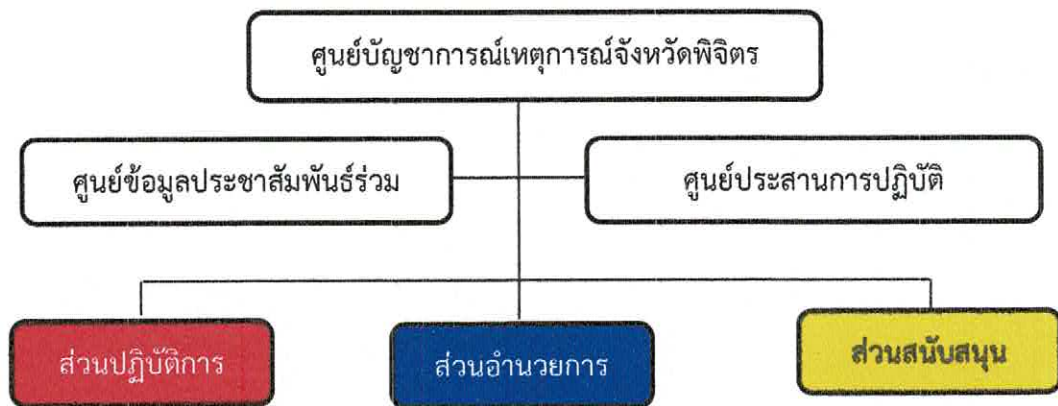

(๒) มอบหมายหน้าที่และความรับผิดชอบให้กับหน่วยงานต่าง ๆ พร้อมทั้งกำหนดผู้รับผิดชอบในแต่ละฝ่าย

(๓) ระดมสรรพกำลัง เจ้าหน้าที่ เจ้าพนักงาน จิตอาสาพระราชทาน อาสาสมัคร และทรัพยากรจากหน่วยงานต่าง ๆ เช่น บุคลากร ยานพาหนะ เครื่องจักร รถกู้ภัย เครื่องมือสื่อสาร ฯลฯ เพื่อเตรียมพร้อมปฏิบัติการ รับสถานการณ์อุทกภัยและดินถล่ม โดยกำหนดให้ศาลากลางจังหวัดพิจิตร เป็นพื้นที่ระดมและจัดสรรทรัพยากร (Staging Area) ศูนย์บัญชาการเหตุการณ์จังหวัดพิจิตร และให้หน่วยงานต่าง ๆ เข้ามารายงานตัวต่อผู้อำนวยการจังหวัด เพื่อมอบหมายภารกิจในการช่วยเหลือผู้ประสบภัยต่อไป

(๔) จัดประชุมติดตามสถานการณ์หรือสรุปสถานการณ์ภัยทุกๆ วัน จนกว่าสถานการณ์สาธารณภัยจะคลี่คลาย

**หน่วยงานหลัก :** สำนักงานป้องกันและบรรเทาสาธารณภัยจังหวัดพิจิตร  
สำนักงานจังหวัดพิจิตร และที่ทำการปกครองจังหวัดพิจิตร

**หน่วยงานสนับสนุน :** หน่วยงานที่เกี่ยวข้อง

(๕) สำรองและเตรียมความพร้อมด้านการป้องกัน เช่น ผนังกันน้ำ จุดติดตั้งเครื่องสูบน้ำ พื้นที่ระบายน้ำ สถานีสูบน้ำ

**หน่วยงานหลัก :** โครงการชลประทานพิจิตร องค์กรปกครองส่วนท้องถิ่น และสำนักงานโยธาธิการและผังเมืองจังหวัดพิจิตร

**หน่วยงานสนับสนุน :** สำนักงานป้องกันและบรรเทาสาธารณภัยจังหวัดพิจิตร องค์กรบริหารส่วนจังหวัดพิจิตร ที่ทำการปกครองอำเภอ และหน่วยทหารทุกหน่วยในพื้นที่

(๖) การเตรียมระบบติดต่อสื่อสาร โดยจัดตั้งศูนย์การสื่อสาร เตรียมเครื่องมือสื่อสารหลัก/รอง ทุกระบบให้สามารถติดต่อกับทุกภาคส่วนได้อย่างรวดเร็วทั่วถึง

**หน่วยงานหลัก :** สำนักงานจังหวัดพิจิตร ที่ทำการปกครองจังหวัดพิจิตร และ บริษัท ทีโอที จำกัด(จังหวัดพิจิตร)

**หน่วยงานสนับสนุน :** สำนักงานป้องกันและบรรเทาสาธารณภัยจังหวัดพิจิตร ตำรวจภูธรจังหวัดพิจิตร และสมาคมวิหุสมัครเล่นพิจิตร

(๗) การเตรียมพร้อมด้านการบริการทางการแพทย์

**หน่วยงานหลัก :** สำนักงานสาธารณสุขจังหวัดพิจิตร และสถานพยาบาลในจังหวัด

**หน่วยงานสนับสนุน :** หน่วยงานที่เกี่ยวข้อง ตำรวจภูธรจังหวัดพิจิตร มูลนิธิอาสาสมัครที่เกี่ยวข้อง และองค์กรปกครองส่วนท้องถิ่น

(๘) เตรียมความพร้อมของแผนอพยพ จุดอพยพ เส้นทางอพยพ พาหนะในการอพยพ ประชาชน กรณีเมื่อสถานการณ์รุนแรงขึ้นถึงขั้นวิกฤตจำเป็นต้องอพยพประชาชนจำนวนมาก

**หน่วยงานหลัก :** ที่ทำการปกครองจังหวัดพิจิตร สำนักงานป้องกันและบรรเทาสาธารณภัยจังหวัดพิจิตร สำนักงานพัฒนาสังคมและความมั่นคงของมนุษย์จังหวัดพิจิตร สำนักงานส่งเสริมการปกครองท้องถิ่นจังหวัดพิจิตร และสำนักงานขนส่งจังหวัดพิจิตร

**หน่วยงานสนับสนุน :** ที่ทำการปกครองอำเภอทุกอำเภอ องค์กรปกครองส่วนท้องถิ่น จิตอาสาภัยพิบัติ และหน่วยงานที่เกี่ยวข้อง

(๙) เตรียมความพร้อมของสถานที่อพยพ และพาหนะในการอพยพสัตว์

**หน่วยงานหลัก :** สำนักงานปศุสัตว์จังหวัดพิจิตร

**หน่วยงานสนับสนุน :** สำนักงานเกษตรจังหวัดพิจิตร องค์กรปกครองส่วนท้องถิ่น และหน่วยงานที่เกี่ยวข้อง

(๑๐) เตรียมความพร้อมด้านบริหารจัดการจราจร กรณีที่น้ำท่วมเส้นทางคมนาคมหรือถูกตัดขาด

**หน่วยงานหลัก :** แขวงทางหลวงพิจิตร แขวงทางหลวงชนบทพิจิตร

**หน่วยงานสนับสนุน :** ตำรวจภูธรจังหวัดพิจิตร และหน่วยงานที่เกี่ยวข้อง

(๑๑) เตรียมความพร้อมในการป้องกันระบบสาธารณูปโภค และอันตรายที่อาจเกิดขึ้นกับประชาชนในพื้นที่ประสบภัย

**หน่วยงานหลัก :** การไฟฟ้าส่วนภูมิภาคจังหวัดพิจิตร การประปาส่วนภูมิภาคสาขาพิจิตร และบริษัท ทีโอที จำกัด (จังหวัดพิจิตร)

**หน่วยงานสนับสนุน :** หน่วยงานที่เกี่ยวข้อง



**ข. ศูนย์บัญชาการเหตุการณ์ส่วนหน้าจังหวัด**

เมื่อผู้บัญชาการป้องกันและบรรเทาสาธารณภัยแห่งชาติ หรือนายกรัฐมนตรีตัดสินใจยกระดับการจัดการสาธารณภัยของจังหวัดพิจิตรเป็นการจัดการสาธารณภัยขนาดใหญ่ (ระดับ ๓) หรือการจัดการสาธารณภัยร้ายแรงอย่างยิ่ง (ระดับ ๔) ให้ศูนย์บัญชาการเหตุการณ์จังหวัดพิจิตร (ศบ.จ.พจ.) แปรสภาพเป็นศูนย์บัญชาการเหตุการณ์ส่วนหน้าจังหวัดพิจิตรของกองบัญชาการป้องกันและบรรเทาสาธารณภัยแห่งชาติ ให้มีหน้าที่ปฏิบัติงานตามการบัญชาการจากกองบัญชาการป้องกันและบรรเทาสาธารณภัยแห่งชาติ โดยรับผิดชอบอำนวยความสะดวก ควบคุม ปฏิบัติงาน และประสานการปฏิบัติเกี่ยวกับการป้องกันและบรรเทาสาธารณภัยในเขตพื้นที่จังหวัด พร้อมทั้งเป็นศูนย์กลางในการระดมสรรพกำลังและทรัพยากรเพื่อการจัดการสาธารณภัย และประสานการปฏิบัติระหว่างหน่วยงานต่างๆ ทั้งฝ่ายพลเรือนและฝ่ายทหารตลอดจนองค์กรปกครองส่วนท้องถิ่นและองค์การสาธารณกุศลในพื้นที่ที่ได้รับผิดชอบโดยมี โครงสร้างศูนย์บัญชาการเหตุการณ์จังหวัด/ศูนย์บัญชาการเหตุการณ์ส่วนหน้าจังหวัด ตามแผนภาพดังนี้

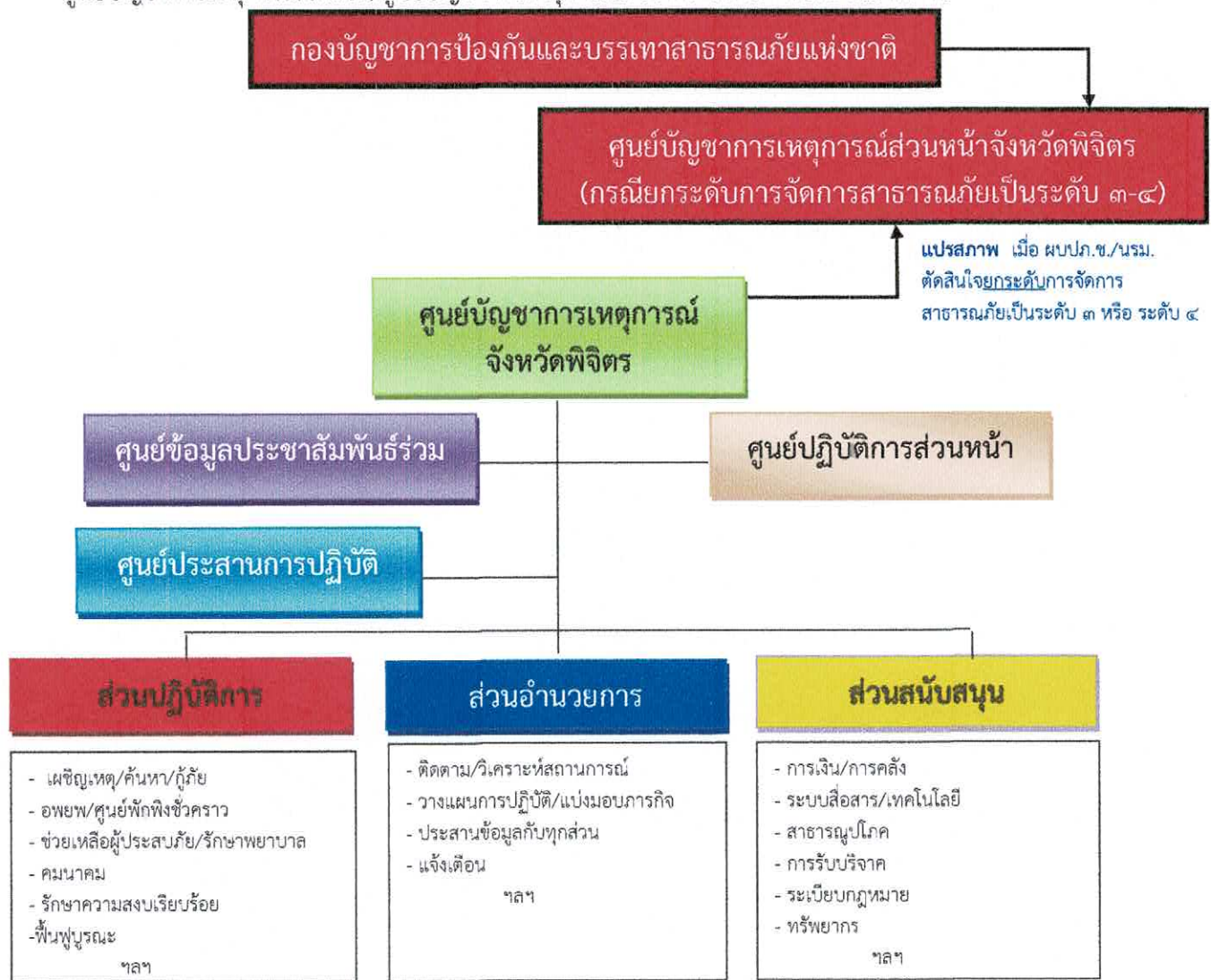

แผนผัง แสดงโครงสร้างศูนย์บัญชาการเหตุการณ์ส่วนหน้าจังหวัดพิจิตร

หมายเหตุ : โครงสร้างศูนย์บัญชาการเหตุการณ์จังหวัดสามารถปรับได้ตามความเหมาะสมกับสถานการณ์ โดยยึดหลักมาตรฐาน เอกภาพในการจัดการ และความยืดหยุ่นของโครงสร้างองค์การการจัดการในภาวะฉุกเฉิน

## การแบ่งมอบภารกิจของศูนย์บัญชาการเหตุการณ์ส่วนหน้าจังหวัดพิจิตร

(๑) ศูนย์ข้อมูลประชาสัมพันธ์ร่วม มีหน้าที่ประสานข้อมูลเหตุการณ์กับส่วนต่าง ๆ เพื่อสื่อสารและประชาสัมพันธ์ข้อมูลข่าวสารให้กับประชาชนและสื่อมวลชน รวมทั้งปฏิบัติการทางจิตวิทยามวลชน โดยให้ สำนักงานประชาสัมพันธ์จังหวัดพิจิตร ที่ทำการปกครองจังหวัดพิจิตร สำนักงานป้องกันและบรรเทาสาธารณภัยจังหวัดพิจิตรเป็นหน่วยงานหลัก และหน่วยงานที่เกี่ยวข้องที่ได้รับมอบหมาย เป็นหน่วยงานสนับสนุน โดยให้หน่วยงานที่มีหน้าที่ดังกล่าวร่วมกันจัดทำ ขอบเขต แผนงาน ภารกิจ และโครงสร้างภายในของศูนย์ข้อมูลประชาสัมพันธ์ร่วม

(๒) ศูนย์ประสานการปฏิบัติ มีหน้าที่ประสานงานกับหน่วยงานภาคเอกชน มูลนิธิ องค์การการกุศล หน่วยงานรัฐวิสาหกิจและจังหวัดอื่น ๆ ที่จะมาเข้าร่วมในการดำเนินการสาธารณภัยจังหวัดพิจิตร โดยให้สำนักงานจังหวัดพิจิตร ที่ทำการปกครองจังหวัดพิจิตร สำนักงานป้องกันและบรรเทาสาธารณภัยจังหวัดพิจิตร เป็นหน่วยงานหลัก และหน่วยงานที่เกี่ยวข้องที่ได้รับมอบหมาย เป็นหน่วยงานสนับสนุน โดยให้หน่วยงานที่มีหน้าที่ดังกล่าวร่วมกันจัดทำ ขอบเขต แผนงาน ภารกิจ และโครงสร้างภายในของศูนย์ประสานการปฏิบัติ

(๓) ส่วนปฏิบัติการ มีหน้าที่ปฏิบัติการลดอันตรายที่เกิดขึ้นโดยเร็ว โดยรักษาชีวิตและปกป้องทรัพย์สิน เข้าควบคุมสถานการณ์ พื้นฟูสู่สภาวะปกติ ดับเพลิง ค้นหาและกู้ภัย สารเคมีและวัตถุอันตราย บริการการแพทย์และสาธารณสุข คมนาคม รักษาความสงบเรียบร้อย ประสานทรัพยากร อพยพ และบริหารศูนย์พักพิงชั่วคราว ฯลฯ โดยให้หน่วยงานตามภารกิจเป็นหน่วยงานหลัก และหน่วยงานที่เกี่ยวข้องที่ได้รับมอบหมาย เป็นหน่วยงานสนับสนุน โดยให้หน่วยงานที่มีหน้าที่ดังกล่าวร่วมกันจัดทำ ขอบเขต แผนงาน ภารกิจ และโครงสร้างภายในของส่วนปฏิบัติการ

(๔) ส่วนอำนวยการ มีหน้าที่ติดตามสถานการณ์ วิเคราะห์แนวโน้มสถานการณ์ แจ้งเตือนภัย รวบรวม ประสานข้อมูล และประเมินความต้องการและความจำเป็นในการสนับสนุนทรัพยากร ในภาวะฉุกเฉิน รวมถึงจัดเตรียมเอกสารและวางแผนเผชิญเหตุโดยใช้ข้อมูลที่ได้รับจากส่วนปฏิบัติการเป็นฐานดำเนินการ ทั้งนี้ ให้ที่ทำการปกครองจังหวัดพิจิตร สำนักงานจังหวัดพิจิตร องค์การบริหารส่วนจังหวัดพิจิตร สำนักงานสาธารณสุขจังหวัดพิจิตร สำนักงานป้องกันและบรรเทาสาธารณภัยจังหวัดพิจิตร และหน่วยงานที่เกี่ยวข้องที่ได้รับมอบหมาย เป็นหน่วยงานหลัก โดยให้หน่วยงานที่มีหน้าที่ดังกล่าวร่วมกันจัดทำ ขอบเขต แผนงาน ภารกิจ และโครงสร้างภายในของพร้อมทั้งให้การสนับสนุนสถานที่ปฏิบัติงานแก่กองบัญชาการป้องกันและบรรเทาสาธารณภัยแห่งชาติ/ศูนย์บัญชาการเหตุการณ์

### (๕) ส่วนสนับสนุน มีหน้าที่ดังนี้

(๕.๑) ตอบสนองการร้องขอรับการสนับสนุนในทุก ๆ ด้านที่จำเป็น เพื่อให้การจัดการในภาวะฉุกเฉินดำเนินไปอย่างมีประสิทธิภาพและประสิทธิผล ได้แก่ ด้านการสื่อสารโทรคมนาคม เทคโนโลยีสารสนเทศ การพลังงาน การเกษตร ทรัพยากรธรรมชาติ สิ่งแวดล้อมและวัฒนธรรม สาธารณูปโภค การโยธาธิการและซ่อมบำรุง การฟื้นฟูเศรษฐกิจ สังคมและชุมชน โดยให้หน่วยงานที่รับผิดชอบภารกิจในแต่ละด้านร่วมกันจัดทำ ขอบเขต แผนงาน ภารกิจ และโครงสร้างภายในของส่วนฯ

(๕.๒) ตอบสนองการร้องขอรับการสนับสนุนในด้านงบประมาณ การเงิน การคลัง และการรับบริจาค โดยให้สำนักงบประมาณ และกรมบัญชีกลาง เป็นหน่วยรับผิดชอบภารกิจด้านงบประมาณ การเงิน การคลัง ภารกิจด้านการรับบริจาค พร้อมทั้งให้ร่วมกันจัดทำขอบเขต แผนงาน ภารกิจ โครงสร้างภายในของส่วน ฯ



๓.๓.๒ แนวทางปฏิบัติในการบัญชาการเหตุการณ์

ก. การบัญชาการเหตุการณ์ (Incident Command)

กำหนดให้ผู้บัญชาการตามพระราชบัญญัติป้องกันและบรรเทาสาธารณภัย พ.ศ. ๒๕๕๐ เป็นผู้บัญชาการเหตุการณ์ในแต่ละระดับ (จังหวัด อำเภอ องค์การปกครองส่วนท้องถิ่น)

จังหวัดพิจิตรกำหนดโครงสร้างองค์กรปฏิบัติรับผิดชอบในการจัดการสาธารณภัย ในภาวะฉุกเฉินในรูปแบบโครงสร้างของ “ศูนย์บัญชาการเหตุการณ์จังหวัดพิจิตร” (การจัดการสาธารณภัย ระดับ ๒ ) โดยมีผู้บัญชาการจังหวัดเป็นผู้บัญชาการศูนย์บัญชาการเหตุการณ์จังหวัด มีอำนาจในการควบคุม สั่งการ และบัญชาการในการป้องกันและบรรเทาสาธารณภัยในพื้นที่

หากเมื่อสาธารณภัยในพื้นที่จังหวัดพิจิตรลุกลามขยายเป็นวงกว้างประชาชน ได้รับผลกระทบจำนวนมากและผู้บัญชาการป้องกันและบรรเทาสาธารณภัยแห่งชาติ หรือนายกรัฐมนตรี ตัดสินใจยกระดับการจัดการสาธารณภัยของจังหวัดพิจิตรเป็นการจัดการสาธารณภัยขนาดใหญ่ (ระดับ ๓ ) หรือ การจัดการสาธารณภัยร้ายแรงอย่างยิ่ง (ระดับ ๔) ศูนย์บัญชาการเหตุการณ์จังหวัดพิจิตร (ศบก.จ.พจ.) จะแปรสภาพเป็น “ศูนย์บัญชาการเหตุการณ์ส่วนหน้าจังหวัดพิจิตร” และรับข้อสั่งการจากกองบัญชาการ ป้องกันและบรรเทาสาธารณภัยแห่งชาติไปปฏิบัติ โดยกำหนดรูปแบบขององค์กรปฏิบัติตั้งแต่ระดับจังหวัดถึงระดับพื้นที่ ดังนี้

| ระดับการจัดการ<br>สาธารณภัย   | องค์กรรับผิดชอบการจัดการสา<br>ธารณภัย<br>(ในภาวะปกติในช่วงไม่เกิดสาธารณ<br>ภัย)  | องค์กรรับผิดชอบในภาวะ<br>ฉุกเฉิน<br>(ในช่วงเกิดหรือคาดว่าจะเกิด<br>สาธารณภัย) | ผู้บัญชาการ<br>(ผู้มีอำนาจตาม<br>กฎหมาย) |
|---|--|---|--|
| <b>ระดับ ๑</b><br>อำเภอ/ อบท.<br>เข้าควบคุม<br>สถานการณ์<br>สาธารณภัย | กองอำนาจการป้องกันและบรรเทา<br>สาธารณภัยเทศบาลเมือง (จำนวน<br>๓ แห่ง) /เทศบาลตำบล (จำนวน<br>๒๕ แห่ง) /องค์การบริหารส่วน<br>ตำบล (จำนวน ๗๓ แห่ง)<br>(กอปภ.ทม./ทต./อบต.) | ศูนย์ปฏิบัติการฉุกเฉินท้องถิ่น<br>(กอปภ.ทม./ทต.จัดตั้งศูนย์ฯ<br>ท้องถิ่น)     | ผู้บัญชาการ<br>ท้องถิ่น                  |
|   | กองอำนาจการป้องกันและบรรเทา<br>สาธารณภัยอำเภอ (กอปภ.อ.)<br>(จำนวน ๑๒ แห่ง)   | ศูนย์บัญชาการเหตุการณ์<br>อำเภอ(กอปภ.อ.จัดตั้งศูนย์ฯ<br>อำเภอ)                | ผู้บัญชาการอำเภอ                         |
| <b>ระดับ ๒</b><br>(จังหวัดเข้าควบคุม<br>สถานการณ์สา<br>ธารณภัย)       | กองอำนาจการป้องกันและบรรเทา<br>สาธารณภัยจังหวัดพิจิตร  | ศูนย์บัญชาการเหตุการณ์<br>จังหวัดพิจิตร<br>(กอปภ.จ.จัดตั้งศูนย์ฯ<br>จังหวัด)  | ผู้บัญชาการจังหวัด                       |

ข. การบัญชาการเหตุการณ์ร่วม (Unified Command)

๑) เมื่อเกิดสาธารณภัยขนาดเล็ก (ความรุนแรงระดับ ๑) ให้ผู้บัญชาการท้องถิ่น  
ผู้บัญชาการอำเภอ เข้าควบคุมสถานการณ์ ตามลำดับ

๒) กรณีเกิดสาธารณภัยขนาดกลาง (ความรุนแรงระดับ ๒) ผู้บัญชาการจังหวัด  
เข้าควบคุมสถานการณ์

(๑) เมื่อเกิดสาธารณภัย มีความรุนแรงของสาธารณภัยขนาดกลาง (ความรุนแรงระดับ ๒) ขยายเป็นบริเวณกว้างครอบคลุมพื้นที่หลายตำบลหรืออำเภอ ซึ่งองค์กรปกครองส่วนท้องถิ่น และอำเภอ ได้วิเคราะห์และประเมินศักยภาพด้านทรัพยากร ความซับซ้อนของภัยในพื้นที่ เกินขีดความสามารถของผู้อำนวยการท้องถิ่น ผู้อำนวยการอำเภอ ที่จะควบคุมสถานการณ์ได้โดยลำพัง หรือโดยเร็ว ให้ผู้อำนวยการอำเภอ ขอรับการสนับสนุนจากผู้อำนวยการจังหวัด เพื่อพิจารณาเข้าควบคุมสถานการณ์

(๒) กรณีผู้อำนวยการจังหวัดเข้าควบคุมสถานการณ์ ให้อำเภอ /เทศบาล และองค์กรบริหารส่วนตำบลรับข้อสั่งการจากผู้อำนวยการจังหวัดไปปฏิบัติ

(๓) เมื่อผู้อำนวยการจังหวัด เข้าควบคุมสถานการณ์ ให้จังหวัดสนับสนุนการปฏิบัติในการเผชิญเหตุสาธารณภัยแต่ละด้านอย่างเร่งด่วน พร้อมทั้งสั่งการให้ทุกหน่วยปฏิบัติ ดังนี้

(๓.๑) ให้จัดตั้งศูนย์บัญชาการเหตุการณ์จังหวัดพิจิตร (ศบก.จ.) ควบคุมสถานการณ์สาธารณภัย ตามแนวทางการปฏิบัติในแผนการป้องกันและบรรเทาสาธารณภัยจังหวัดพิจิตร พ.ศ. ๒๕๕๘ ฉบับปรับปรุงประจำปีงบประมาณ พ.ศ. ๒๕๖๒

(๓.๒) หน่วยงานหลักประจำส่วนต่างๆ เช่น ส่วนปฏิบัติการ ส่วนอำนวยการ ส่วนสนับสนุนเป็นต้น รายงานผลการปฏิบัติงานในความรับผิดชอบให้ผู้อำนวยการจังหวัดทราบ และให้สำนักงานป้องกันและบรรเทาสาธารณภัยจังหวัดพิจิตร สรุปและรวบรวมข้อมูลสถานการณ์ เพื่อใช้เป็นฐานข้อมูลประกอบการตัดสินใจในการสั่งการต่อไป

(๓.๓) ตรวจสอบวิเคราะห์ข้อมูลสถานการณ์และการให้ความช่วยเหลือ พร้อมทั้งความต้องการรับการสนับสนุน (ถ้ามี) และรายงานให้กรมป้องกันและบรรเทาสาธารณภัย กระทรวงมหาดไทย ทราบทุกวันจนกว่าสถานการณ์ภัยจะยุติ

### ๓) การปฏิบัติเมื่อเกิดสาธารณภัย

แนวทางปฏิบัติในการจัดการเมื่อเกิดสาธารณภัยในเขตจังหวัด อำเภอ และองค์กรปกครองส่วนท้องถิ่น ให้ดำเนินการดังนี้

#### ๓.๑) กรณีการเกิดสาธารณภัยขนาดเล็ก (การจัดการสาธารณภัยระดับ ๑)

เป็นสาธารณภัยที่มีความรุนแรงในระดับอำเภอ (ผู้อำนวยการอำเภอ/นายอำเภอ) องค์กรปกครองส่วนท้องถิ่น ได้แก่ อบต./เทศบาล (ผู้อำนวยการท้องถิ่น ได้แก่ นายก อบต./นายกเทศมนตรี) สามารถควบคุมสถานการณ์ ระงับภัยได้โดยลำพังตามขีดความสามารถ ไม่ต้องการกำลังสนับสนุนจากภายนอก โดย :

๑) เมื่อเกิดหรือคาดว่าจะเกิดภัยพิบัติขึ้นในเขตขององค์กรปกครองส่วนท้องถิ่นแห่งพื้นที่ใด ให้เป็นหน้าที่ของผู้อำนวยการท้องถิ่นขององค์กรปกครองส่วนท้องถิ่นแห่งพื้นที่นั้น เข้าดำเนินการป้องกันและบรรเทาสาธารณภัยโดยเร็ว และให้แจ้งผู้อำนวยการอำเภอที่รับผิดชอบในเขตพื้นที่ และผู้อำนวยการจังหวัดทราบทันที

๒) กองอำนวยการป้องกันและบรรเทาสาธารณภัยอำเภอ หรือ กองอำนวยการป้องกันและบรรเทาสาธารณภัยเทศบาล หรือกองอำนวยการป้องกันและบรรเทาสาธารณภัยองค์กรบริหารส่วนตำบล จัดตั้งศูนย์บัญชาการเหตุการณ์ในเขตพื้นที่ เพื่อทำหน้าที่รับผิดชอบในการบริหารจัดการสาธารณภัยที่เกิดขึ้น จนกว่าสถานการณ์จะกลับเข้าสู่ภาวะปกติ โดยปฏิบัติตามแผนเผชิญเหตุ แผนปฏิบัติการและแผนการป้องกันและบรรเทาสาธารณภัย รวมทั้งเป็นศูนย์กลางในการระดมสรรพกำลัง และทรัพยากรในการบริหารจัดการสาธารณภัยที่เกิดขึ้น อำนวยการประสานการปฏิบัติระหว่างหน่วยงานต่างๆ ทั้งฝ่ายพลเรือน และฝ่ายทหาร ตลอดจนองค์กรปกครองส่วนท้องถิ่น และองค์กรสาธารณกุศลในการควบคุมสถานการณ์ในพื้นที่เกิดเหตุ



๓) กองอำนาจการป้องกันและบรรเทาสาธารณภัยจังหวัดพิจิตร มีหน้าที่ต้องอำนาจการและสนับสนุนการจัดการสาธารณภัยให้กับกองอำนาจการป้องกันและบรรเทาสาธารณภัยขององค์กรปกครองส่วนท้องถิ่นและอำเภอ โดย

- เผ่าระวัง ติดตาม ประเมิน และวิเคราะห์สถานการณ์สาธารณภัยที่เกิดขึ้นเพื่อเตรียมพร้อมสนับสนุนด้านเจ้าหน้าที่ เครื่องมืออุปกรณ์ ยานพาหนะ ข้อมูลทางวิชาการที่ปรึกษา ด้านกฎหมายและระเบียบที่เกี่ยวข้อง เป็นต้น เมื่อได้รับการประสานงานจากกองอำนาจการป้องกันและบรรเทาสาธารณภัยขององค์กรปกครองส่วนท้องถิ่นและอำเภอ

- วิเคราะห์สรุปสถานการณ์ภัยเพื่อรายงานกองอำนาจการป้องกันและบรรเทาสาธารณภัยกลาง/กองบัญชาการป้องกันและบรรเทาสาธารณภัยแห่งชาติทราบต่อไป รวมทั้งการประชาสัมพันธ์ข้อมูลข่าวสารให้ประชาชนได้รับทราบด้วย

- เมื่อพิจารณาแล้วเห็นว่าจำเป็นต้องยกระดับการจัดการสาธารณภัยขนาดเล็ก (ระดับ ๑) ให้เป็นการจัดการสาธารณภัยขนาดกลาง (ระดับ ๒) ให้เสนอผู้อำนวยการจังหวัดพิจิตร จัดตั้งศูนย์บัญชาการเหตุการณ์จังหวัดพิจิตรขึ้นเพื่อเผชิญเหตุสาธารณภัยในพื้นที่

### ๓.๒) กรณีการเกิดสาธารณภัยขนาดกลาง (การจัดการสาธารณภัยระดับ ๒)

เป็นสาธารณภัยที่มีความรุนแรงในระดับที่เกินขีดความสามารถของอำเภอ (ผู้อำนวยการอำเภอ/ นายอำเภอ) องค์กรปกครองส่วนท้องถิ่น ได้แก่ อบต./เทศบาลตำบล/เทศบาลเมือง (ผู้อำนวยการท้องถิ่น) ได้แก่ (นายก อบต./นายก ทต./นายกเทศมนตรี) ไม่สามารถควบคุมสถานการณ์และบริหารจัดการระงับภัยได้โดยลำพัง โดย

๑) ให้กองอำนาจการป้องกันและบรรเทาสาธารณภัยจังหวัดจัดตั้งศูนย์บัญชาการเหตุการณ์จังหวัด เพื่อทำหน้าที่รับผิดชอบในการบริหารจัดการสาธารณภัยที่เกิดขึ้น จนกว่าสถานการณ์จะกลับเข้าสู่ภาวะปกติ รวมทั้งเป็นศูนย์กลางในการระดมสรรพกำลัง และทรัพยากรในการบริหารจัดการสาธารณภัยที่เกิดขึ้น อำนาจการประสานการปฏิบัติระหว่างหน่วยงานต่าง ๆ ทั้งฝ่ายพลเรือนและผ่านทหาร ตลอดจนองค์กรปกครองส่วนท้องถิ่น และองค์กรสาธารณกุศล โดยมีผู้อำนวยการจังหวัด (ผู้ว่าราชการจังหวัด) เข้าควบคุมสถานการณ์

๒) ปฏิบัติการตามแผนการป้องกันและบรรเทาสาธารณภัยจังหวัดพิจิตรในการป้องกัน แก้อันตราย และช่วยเหลือผู้ประสบภัย โดยการควบคุมบัญชาการ การสั่งการ ให้เป็นไปตามโครงสร้างศูนย์บัญชาการเหตุการณ์จังหวัดพิจิตร

๓) วิเคราะห์สรุปสถานการณ์ภัยเพื่อรายงานกองอำนาจการป้องกันและบรรเทาสาธารณภัยกลาง/กองบัญชาการป้องกันและบรรเทาสาธารณภัยแห่งชาติทราบต่อไป จนกว่าสถานการณ์จะสิ้นสุด รวมทั้งการประชาสัมพันธ์ข้อมูลข่าวสารให้ประชาชนได้รับทราบด้วย

๔) ติดตามและเผ่าระวังสถานการณ์ เพื่อวิเคราะห์ประเมินสถานการณ์ ร่วมกับกองอำนาจการป้องกันและบรรเทาสาธารณภัยกลาง ซึ่งรับผิดชอบในการอำนาจการ ประเมินสถานการณ์ และสนับสนุนการสั่งการจากกองบัญชาการป้องกันและบรรเทาสาธารณภัยแห่งชาติ พร้อมทั้งเสนอความคิดเห็นต่อผู้บัญชาการป้องกันและบรรเทาสาธารณภัยแห่งชาติ เพื่อตัดสินใจยกระดับในกรณีการจัดการสาธารณภัยขนาดใหญ่ (ระดับ ๓) และนายกรัฐมนตรีหรือรองนายกรัฐมนตรีซึ่งนายกรัฐมนตรีมอบหมาย ในกรณีการจัดการสาธารณภัยร้ายแรงอย่างยิ่ง (ระดับ ๓-๔)

๓.๓) กรณีการเกิดสาธารณภัยขนาดใหญ่และสาธารณภัยร้ายแรงอย่างยิ่ง (การจัดการสาธารณภัยระดับ ๓-๔)

เกิดผลกระทบรุนแรงกว้างขวางมีพื้นที่เสียหายเป็นบริเวณกว้าง เกินขีดความสามารถของจังหวัด (ผู้อำนวยการจังหวัด/ผู้ว่าราชการจังหวัด) ไม่สามารถควบคุมสถานการณ์ได้ ต้องอาศัยผู้เชี่ยวชาญ/ องค์กรพิเศษ/ กำลังสนับสนุนระดับกรมกำลังทุกภาคส่วน เพื่อตอบโต้เหตุฉุกเฉิน/ บรรเทาภัย หรือเกิดผลกระทบร้ายแรงอย่างยิ่ง ระดับวิกฤติการณ์ มีผลกระทบต่อชีวิตและทรัพย์สิน ความเป็นอยู่และขวัญกำลังใจของประชาชนจำนวนมากอย่างร้ายแรง ให้จังหวัดดำเนินการ ดังนี้

๑) ให้ศูนย์บัญชาการเหตุการณ์เหตุการณ์จังหวัดพิจิตร ปรับโครงสร้างเป็น ศูนย์บัญชาการส่วนหน้าจังหวัดพิจิตรทันที เมื่อมีการยกระดับความรุนแรงของภัยเป็นระดับ ๓ - ๔ เพื่อเป็นส่วนหน้าระดับจังหวัด ที่มีหน้าที่ปฏิบัติงานตามการบัญชาการเหตุการณ์จากกองบัญชาการป้องกันและบรรเทาสาธารณภัยแห่งชาติ (บก.ปภ.ช) เพื่อจัดทำข้อมูลบัญชีทรัพยากร พื้นที่ความเสียหายและผลการปฏิบัติการที่ผ่านมา รายงานและประสานขอรับการสนับสนุน และความช่วยเหลือจากกองบัญชาการป้องกันและบรรเทาสาธารณภัยแห่งชาติ (บก.ปภ.ช)

๒) ให้ผู้อำนวยการจังหวัด (ผู้ว่าราชการจังหวัด) ขึ้นกับกองบัญชาการป้องกันและบรรเทาสาธารณภัยแห่งชาติ (บก.ปภ.ช) โดยมีผู้บัญชาการป้องกันและบรรเทาสาธารณภัยแห่งชาติ (รัฐมนตรีว่าการกระทรวงมหาดไทย) ในฐานะผู้บัญชาการเหตุการณ์สาธารณภัย ความรุนแรงระดับ ๓ เข้าสั่งการ และบัญชาการเหตุการณ์ โดยให้ผู้อำนวยการกลาง (อธิบดีกรมป้องกันและบรรเทาสาธารณภัย) ควบคุม กำกับการปฏิบัติหน้าที่ตามการสั่งการของผู้บัญชาการป้องกันและบรรเทาสาธารณภัยแห่งชาติ

กรณีเหตุการณ์สาธารณภัย ความรุนแรงระดับ ๔ นายกรัฐมนตรี หรือ รองนายกรัฐมนตรีที่ได้รับมอบหมาย โดยใช้อำนาจ มาตรา ๓๑ แห่งพระราชบัญญัติป้องกันและบรรเทาสาธารณภัย พ.ศ.๒๕๕๐ ในฐานะผู้บัญชาการเหตุการณ์เข้าควบคุมสถานการณ์ มีอำนาจสั่งการและบัญชาการ ให้ดำเนินการอย่างใดอย่างหนึ่งเพื่อป้องกันและบรรเทาสาธารณภัยรวมถึงให้ความช่วยเหลือแก่ประชาชน ในพื้นที่ที่กำหนดได้ทั่วราชอาณาจักร

### ๓.๓.๓ การเผชิญเหตุอุทกภัย

แนวทางปฏิบัติในการจัดการเมื่อเกิดสาธารณภัยในเขตจังหวัด อ่างทอง และองค์กรปกครองส่วนท้องถิ่น ให้ดำเนินการดังนี้

(๑) หน่วยวิเคราะห์ และประเมินสถานการณ์ในภาวะฉุกเฉิน โดยมีคณะทำงาน หรือ หน่วยงานทางวิชาการ หน่วยงานบริหารจัดการน้ำ ภายใต้ “ส่วนอำนาจการ” ทำการวิเคราะห์และประเมินสถานการณ์การเกิดอุทกภัย พร้อมทั้งสรุปเป็นข้อมูล ข้อเสนอเพื่อการตัดสินใจแก้ปัญหาต่อผู้อำนวยการจังหวัด โดยพิจารณาเรื่องความรุนแรง ระยะเวลาการเกิดภัย พื้นที่ และประชาชนที่จะได้รับผลกระทบ อาทิ ทิศทางน้ำ/ การระบายน้ำ ระยะเวลา พื้นที่ที่จะได้รับผลกระทบ และแนวทางการตอบโต้และการแจ้งเตือนภัย

#### (๒) การดูแลด้านการดำรงชีพ

ให้หน่วยงานรับผิดชอบในการดูแลประชาชนด้านการดำรงชีพ ทั้งการอพยพประชาชนไปยังจุดปลอดภัย การให้การดูแลประชาชนที่อพยพ รวมถึงการทำแผนการแจกจ่ายสิ่งของยังชีพ ตามวงรอบอย่างต่อเนื่องให้กับประชาชนในพื้นที่ประสบภัย การจัดหาอาหาร น้ำ ยา เครื่องนุ่งห่มที่จำเป็น และการจัดตั้งโรงครัวพระราชทาน เป็นต้น

#### (๓) การอำนวยความสะดวกด้านการคมนาคมและการจราจร

ให้หน่วยงานที่เกี่ยวข้อง ในการอำนวยความสะดวกด้านการคมนาคมและการจราจร กรณีเส้นทางคมนาคมได้รับความเสียหาย หรือถูกน้ำท่วมจนประชาชนไม่สามารถสัญจรได้ อาทิ แขวงทางหลวงพิจิตร ทางหลวงชนบทจังหวัดพิจิตร องค์กรปกครองส่วนท้องถิ่น ทบพทวนสภาพความเสียหายของถนน สะพาน โดยใช้ข้อมูลสถานการณ์น้ำท่วม ปี พ.ศ. ๒๕๕๔ และปี พ.ศ. ๒๕๖๒ เป็นบทเรียนในการวางแผน เตรียมความพร้อม ป้องกันแก้ไขให้สามารถระบายน้ำได้ ไม่เป็นสิ่งกีดขวางทางน้ำ โดยมีแนวทางการดำเนินงาน ดังนี้



- ๑) จัดเจ้าหน้าที่อำนวยความสะดวกการจราจร แนะนำเส้นทางเลี่ยงที่ปลอดภัย
- ๒) จัดยานพาหนะที่เหมาะสม อาทิ เรือ รถยกสูง เพื่อให้ความช่วยเหลือประชาชน
- ๓) ซ่อมแซมเส้นทางที่ชำรุด/ถูกตัดขาด เพื่อให้ประชาชนใช้สัญจรได้โดยเร็ว

#### (๔) การดูแลด้านการแพทย์และสาธารณสุข

ให้หน่วยงานที่มีภารกิจด้านการแพทย์และสาธารณสุข การจัดเตรียมเวชภัณฑ์ การจัดชุดเจ้าหน้าที่สาธารณสุขลงพื้นที่ให้คำแนะนำ และการป้องกันควบคุมโรคจากอุทกภัย รวมถึงการดูแลผู้ประสบภัย โดยมอบหมายสำนักงานสาธารณสุขจังหวัดพิจิตรเป็นหน่วยหลักในการกำกับควบคุม ประสานการปฏิบัติกับ โรงพยาบาลทุกแห่ง ทุกระดับในพื้นที่จังหวัดพิจิตร

#### (๕) การดูแลรักษาความปลอดภัย

แนวทางการดูแลรักษาความปลอดภัย ให้จัดเจ้าหน้าที่ตำรวจ ฝ่ายปกครอง อาสาสมัครรักษาความปลอดภัยในพื้นที่ที่ประชาชนอพยพออกจากบ้านเรือน หรือกรณีที่ประชาชนไม่ขออพยพ ให้จัดทำแผนการจัดเจ้าหน้าที่ช่วยดูแลความปลอดภัย ส่งเสียงให้ประชาชนตามบ้านเรือน ร่วมกับองค์กรปกครองส่วนท้องถิ่น

#### (๖) การดูแลรักษาสถานที่สำคัญ

แนวทางในดูแลป้องกันสถานที่สำคัญไม่ให้เกิดได้รับผลกระทบ/เสียหาย จากอุทกภัย เช่น โรงพยาบาล สถาบันการศึกษา ระบบสาธารณูปโภคพื้นฐาน โบราณสถาน พื้นที่หวงห้าม เป็นต้น

ให้หน่วยงานต่างๆ ทั้งหน่วยงานราชการ รัฐวิสาหกิจ และภาคเอกชน บูรณาการในการปกป้องพื้นที่สำคัญๆ โดยมีมาตรการ ดังนี้

- ๑) สำรวจพื้นที่ ติดตั้งเครื่องสูบน้ำ วางกระสอบทราย คันดิน เพื่อป้องกันน้ำท่วม
- ๒) ย้ายมิเตอร์ไฟฟ้า ปลั๊กไฟ ให้อยู่ในพื้นที่สูง
- ๓) เตรียมระบบไฟฟ้า ระบบผลิตน้ำ สำรอง เพื่อเตรียมความพร้อม

หน่วยงานหลัก : การไฟฟ้าส่วนภูมิภาคจังหวัดพิจิตร การประสานส่วนภูมิภาค สาขาพิจิตร และหน่วยงานที่เกี่ยวข้อง

หน่วยงานสนับสนุน : จิตอาสาภัยพิบัติ อาสาสมัคร มูลนิธิ และศูนย์ อปพรทุกระดับ.

#### (๗) การประชาสัมพันธ์ในภาวะฉุกเฉิน

แนวทางในการประชาสัมพันธ์ เพื่อสร้างการรับรู้ให้กับประชาชนในช่วงเกิดสถานการณ์อุทกภัย

ให้มีศูนย์ข้อมูลประชาสัมพันธ์ร่วมประจำศูนย์บัญชาการเหตุการณ์จังหวัด เพื่อดำเนินการจัดแถลงข่าวและสรุปสถานการณ์อุทกภัยและดินโคลนถล่มผ่านสื่อต่างๆ ให้หน่วยงานทุกภาคส่วน สื่อมวลชน และประชาชนได้รับทราบสถานการณ์ภัยทุกวัน เป็นระยะๆ เพื่อมิให้เกิดความสับสน และตื่นตระหนกจนกว่าสถานการณ์ภัยจะคลี่คลาย

หน่วยงานหลัก : สำนักงานประชาสัมพันธ์จังหวัดพิจิตร

หน่วยงานสนับสนุน : สถานีวิทยุกระจายเสียงทุกแห่งประเทศไทยจังหวัดพิจิตร องค์กรปกครองส่วนท้องถิ่น และจิตอาสาภัยพิบัติ

#### ๓.๓.๔ การบรรเทาทุกข์

แนวทางในการช่วยเหลือผู้ประสบอุทกภัยในเบื้องต้น มอบหมายสำนักงานป้องกันและบรรเทาสาธารณภัยจังหวัดพิจิตร กาชชาตจังหวัด อำเภอกันภัยอำเภอ องค์กรปกครองส่วนท้องถิ่น และจิตอาสาภัยพิบัติ เป็นหน่วยงานหลัก โดยมีแนวทางการดำเนินงาน ดังนี้

๑) จัดชุดปฏิบัติการเร่งให้ความช่วยเหลือด้านการดำรงชีพแก่ประชาชนที่ประสบภัยตามวงรอบอย่างต่อเนื่อง

๒) กรณีบ้านเรือนประชาชนได้รับความเสียหาย ให้หน่วยงานฝ่ายปกครอง หน่วยทหาร ตำรวจ สถาบันการศึกษา ตลอดจนประชาชนจิตอาสา บูรณาการร่วมกัน จัดตั้งเป็นทีมพระราชรัฐ เร่งซ่อมแซม บ้านเรือนประชาชนโดยเร็ว

๓) จัดให้มีหน่วยสงเคราะห์ผู้ประสบภัยและหน่วยรักษาพยาบาลอย่างต่อเนื่อง

๔) กรณีมีผู้เสียชีวิตให้กองอำนวยการป้องกันและบรรเทาสาธารณภัยอำเภอ และกองอำนวยการป้องกันและบรรเทาสาธารณภัยจังหวัด ดำเนินการในส่วนที่เกี่ยวข้องอย่างเร่งด่วน

๕) ประสานการช่วยเหลือรับเรื่องราวร้องทุกข์ เตรียมการสำรวจความเสียหายเบื้องต้น ความต้องการเบื้องต้น เพื่อเป็นข้อมูลในการรายงานไปยังกองอำนวยการป้องกันและบรรเทาสาธารณภัย ระดับเหนือขึ้นไป

๖) สำรวจความต้องการของผู้ประสบภัยในเบื้องต้น และจัดทำรายการความต้องการของผู้ประสบภัย เพื่อกำหนดมาตรการช่วยเหลือในช่วงระหว่างเกิดภัย

๗) จัดตั้งศูนย์ข้อมูลผู้ประสบภัย เพื่อเป็นศูนย์กลางในการรวบรวมข้อมูล และประสานงานแก่ประชาชนผู้ประสบภัย

๘) ดำเนินการเยียวยาสภาพจิตใจผู้ประสบภัย

### ๓.๓.๕ การประกาศกรณีพื้นที่ประสบอุทกภัย

#### (๑) การประกาศพื้นที่ประสบสาธารณภัย

แนวทางการปฏิบัติในการประกาศเขตพื้นที่ประสบอุทกภัย ตามพระราชบัญญัติ ป้องกันและบรรเทาสาธารณภัย พ.ศ. ๒๕๕๐ (มาตรา ๓๐) และตามแผนการป้องกันและบรรเทาสาธารณภัยแห่งชาติ พ.ศ. ๒๕๕๘ เพื่อรับรองการเกิดอุทกภัยให้กับผู้ประสบภัยไว้เป็นหลักฐานในการรับการสงเคราะห์และฟื้นฟู

๑) เมื่อเกิดสาธารณภัยขึ้นในเขตขององค์กรปกครองส่วนท้องถิ่น ให้ผู้อำนวยการ ท้องถิ่นรายงานให้ผู้อำนวยการอำเภอทราบเพื่อรายงานต่อไปยังผู้อำนวยการจังหวัด

๒) เมื่อผู้อำนวยการจังหวัด ได้รับรายงานตามข้อ ๑) แล้ว ให้เรียกประชุมกองอำนวยการ ป้องกันและบรรเทาสาธารณภัยจังหวัด (กอปภ.จ.) เพื่อวิเคราะห์ข้อมูลและประเมินสถานการณ์ที่ได้รับจากพื้นที่ ว่าสถานการณ์ที่เกิดขึ้นดังกล่าวเป็น “สาธารณภัย” ตามนิยามในมาตรา ๔ แห่งพระราชบัญญัติป้องกันและ บรรเทาสาธารณภัย พ.ศ.๒๕๕๐ และมีความจำเป็นต้องประกาศเป็นเขตพื้นที่ประสบสาธารณภัยหรือไม่

๓) กรณีกองอำนวยการป้องกันและบรรเทาสาธารณภัยจังหวัด (กอปภ.จ.) พิจารณา แล้วเห็นว่าการประกาศเขตพื้นที่ประสบสาธารณภัยจะเป็นประโยชน์ต่อการจัดการสาธารณภัยในเขตพื้นที่ ก็ให้ ผู้อำนวยการจังหวัดออกประกาศดังกล่าว

๔) กรณีสาธารณภัยที่เกิดขึ้นนั้นปรากฏเด่นชัดเป็นที่ทราบโดยทั่วไป ผู้อำนวยการจังหวัด สามารถออกประกาศเขตพื้นที่ประสบสาธารณภัยได้ทันที แล้วแจ้งให้กองอำนวยการป้องกันและบรรเทา สาธารณภัยจังหวัด (กอปภ.จ.) ทราบในโอกาสแรกที่สามารถกระทำได้

๕) เมื่อสาธารณภัยยุติแล้ว ให้ประกาศวันสิ้นสุดของสาธารณภัย

๖) เมื่อออกประกาศเขตพื้นที่ประสบสาธารณภัยหรือประกาศวันสิ้นสุดสาธารณภัยแล้ว ให้ติดประกาศ ณ ศาลากลางจังหวัด ที่ว่าการอำเภอ องค์กรปกครองส่วนท้องถิ่น และประกาศให้ทราบโดยทั่วกัน พร้อมทั้งรายงานให้ผู้อำนวยการกลางทราบ

#### (๒) การประกาศเขตการให้ความช่วยเหลือผู้ประสบภัยพิบัติกรณีฉุกเฉิน

แนวทางการประกาศเขตการให้ความช่วยเหลือผู้ประสบภัยพิบัติ กรณีฉุกเฉิน ตามระเบียบกระทรวงการคลังว่าด้วยเงินอุดหนุนราชการเพื่อช่วยเหลือผู้ประสบภัยพิบัติกรณีฉุกเฉิน พ.ศ.๒๕๖๒

เมื่อภัยพิบัติกรณีฉุกเฉินเกิดขึ้นในท้องที่ใด ให้ผู้มีอำนาจดำเนินการประกาศให้ท้องที่นั้น เป็นเขตการให้ความช่วยเหลือผู้ประสบภัยพิบัติกรณีฉุกเฉิน ตามหลักเกณฑ์ดังต่อไปนี้



● ให้เป็นอำนาจของผู้ว่าราชการจังหวัด ร่วมกับ ก.ช.ภ.จ. การประกาศเขตการให้ความช่วยเหลือผู้ประสบภัยพิบัติกรณีฉุกเฉิน ต้องกำหนดพื้นที่และระยะเวลาของการให้ความช่วยเหลือผู้ประสบภัยพิบัตินั้นด้วย ทั้งนี้ ให้เป็นไปตามหลักเกณฑ์ วิธีการ และเงื่อนไขที่กรมป้องกันและบรรเทาสาธารณภัยกำหนด โดยความเห็นชอบของกระทรวงการคลัง

● หากไม่สามารถประชุม ก.ช.ภ.จ. ได้ทันเวลาที่ และผู้ว่าราชการจังหวัดเห็นว่าการให้ความช่วยเหลือดังกล่าวเป็นไปตามหลักเกณฑ์ที่กระทรวงการคลังกำหนด ก็ให้มีอำนาจพิจารณาประกาศเขตการให้ความช่วยเหลือผู้ประสบภัยพิบัติกรณีฉุกเฉินไปก่อนได้โดยไม่ต้องขอความเห็นชอบจาก ก.ช.ภ.จ.

## แผนผังการประกาศเขตการให้ความช่วยเหลือผู้ประสบภัยพิบัติกรณีฉุกเฉิน

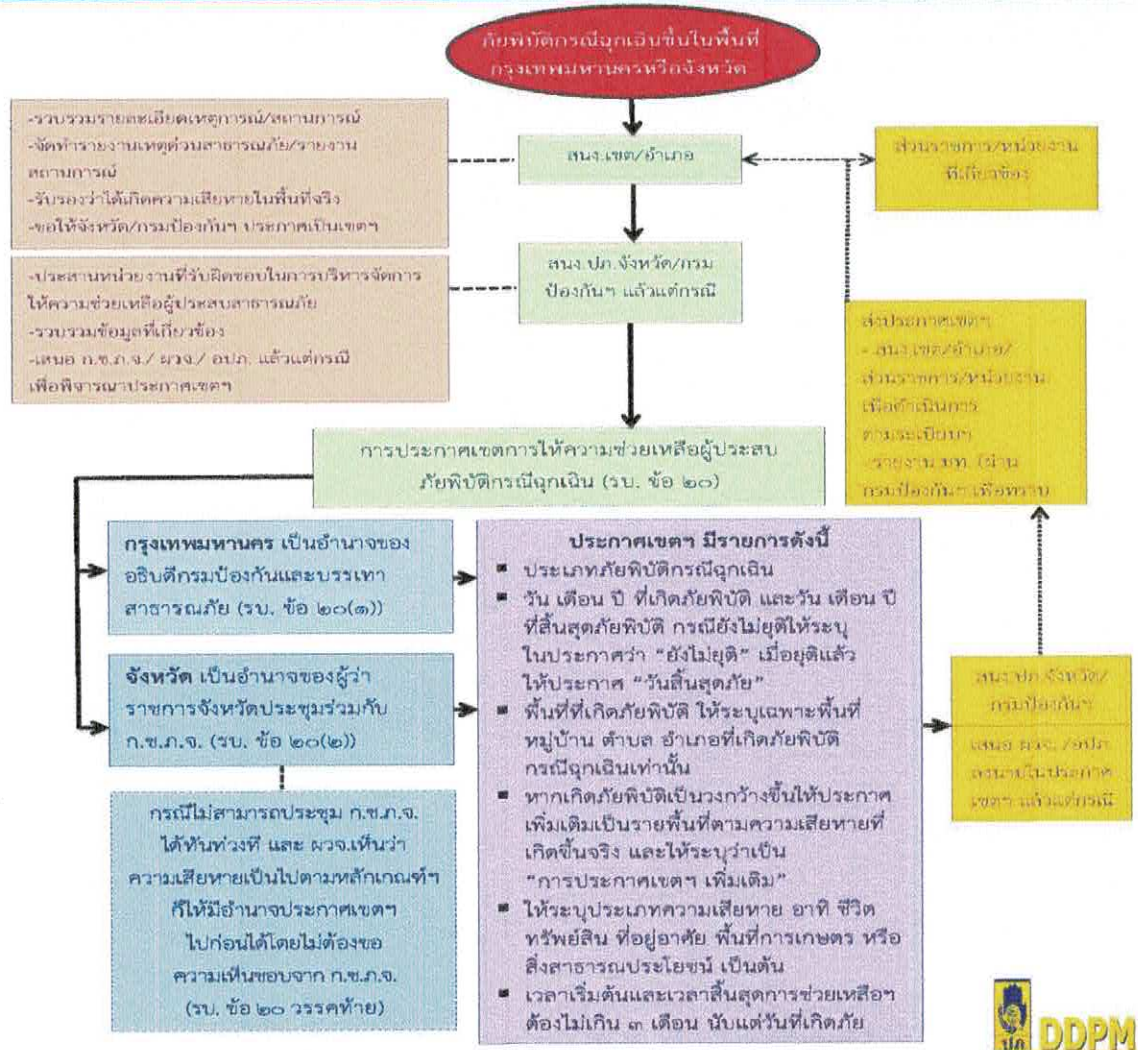

### ๔. การสนับสนุน

#### ๔.๑ ด้านงบประมาณ

- ๑) งบประมาณรายจ่ายประจำปี ของหน่วยงาน
- ๒) งบประมาณอื่น ๆ ได้แก่ งบกลาง เงินอุดหนุนจากราชการตามระเบียบกระทรวงการคลังว่าด้วยเงินอุดหนุนราชการ เพื่อช่วยเหลือผู้ประสบภัยพิบัติกรณีฉุกเฉิน พ.ศ.๒๕๖๒
- ๓) เงินบริจาค
- ๔) งบองค์กรปกครองส่วนท้องถิ่น
- ๕) งบพัฒนาจังหวัด



#### ๔.๒ แนวทางการขอรับการสนับสนุนทรัพยากร

- ๑) สำรวจข้อมูลวัสดุ อุปกรณ์ เครื่องจักร พร้อมรายชื่อผู้รับผิดชอบของหน่วยงานที่เกี่ยวข้อง
- ๒) จัดทำแผนแบ่งโซนการใช้วัสดุ อุปกรณ์ เครื่องจักรของแต่ละหน่วยงาน

#### ๔.๓ การสื่อสารและโทรคมนาคม การติดต่อประสานงาน

ให้กำหนดช่องทางการสื่อสารระหว่างหน่วยงาน ทั้งระบบสื่อสารหลัก ระบบสื่อสารรอง ระบบสื่อสารสำรอง โดยมีแผนผังการติดต่อสื่อสาร ระบุหมายเลขโทรศัพท์/โทรสาร ระบุข่ายวิทยุ ประกอบด้วย

กองอำนวยการป้องกันและบรรเทาสาธารณภัยจังหวัดพิจิตร และกองอำนวยการป้องกันและบรรเทาสาธารณภัยอำเภอ และท้องถิ่น ทำหน้าที่เป็นศูนย์กลางการติดต่อสื่อสาร และโทรคมนาคมในเขตรับผิดชอบของตน โดยประสานการปฏิบัติและดำรงการติดต่อสื่อสารกับหน่วยงานที่เกี่ยวข้องในพื้นที่ จัดเจ้าหน้าที่ประจำศูนย์วิทยุสื่อสารตลอด ๒๔ ชั่วโมง โดยใช้ระบบการสื่อสาร ดังนี้

##### ระบบสื่อสารหลัก ได้แก่

- ๑) โทรศัพท์/โทรสาร กองอำนวยการป้องกันและบรรเทาสาธารณภัยจังหวัดพิจิตร โทรศัพท์ ๐ ๕๖๖๑ ๕๙๓๒ โทรสาร ๐ ๕๖๖๑ ๖๐๔๘
- ๒) โทรศัพท์ โทรสาร/ประจำของแต่ละหน่วยงาน และหมายเลขโทรศัพท์เคลื่อนที่ของหัวหน้าหน่วยงานที่เกี่ยวข้อง
- ๓) ระบบ Call Center ระบบรับแจ้งเหตุสาธารณภัย ๑๗๘๔
- ๔) โซเชียลมีเดีย Line อาทิเช่น กลุ่มแจ้งเตือนภัยจังหวัดพิจิตร , DDPM ๑๗๘๔ เพื่อการติดต่อสื่อสาร และการแจ้งเตือนภัย ให้ให้ส่วนราชการและประชาชนในระดับพื้นที่ได้รับทราบด้วยความรวดเร็ว /กลุ่ม ปภประสาน. ๑๒ อำเภอ เพื่อการติดต่อสื่อสาร ประสานการจัดการภัยพิบัติในระดับพื้นที่ ให้เป็นไปด้วยความรวดเร็วและทันต่อสถานการณ์
- ๕) ระบบ VDO Conference

##### ระบบสื่อสารรอง ได้แก่

- ๑) วิทยุสื่อสารราชการ วิทยุสมัครเล่น วิทยุเอกชน Trunk Radio ข่ายต่างๆ เช่น ระบบ HF/SBB/VHF วิทยุสื่อสาร ระบบ VHF ความถี่หลัก ๑๖๑.๒๐๐ นามเรียกขาน "ปภพิจิตร."
- ๒) รถสื่อสารเคลื่อนที่ ของศูนย์สื่อสาร กรมการปกครอง เขต ๓ จังหวัดพิษณุโลก
- ๓) สถานีโทรทัศน์ สถานีวิทยุชุมชน ระบบกระจายเสียงตามสายในหมู่บ้าน ชุมชน/
- ๔) วิทยุกระจายเสียง AM/FM
- ๕) ระบบสื่อสารผ่านดาวเทียม

ระบบสื่อสารสำรอง กรณีระบบสื่อสารหลักและรองไม่สามารถใช้งานได้ ให้จัดเตรียมระบบสื่อสารสำรองไว้ใช้ทดแทนใน เช่น โทรศัพท์ โทรสาร โทรศัพท์เคลื่อนที่ ชุดปฏิบัติการสื่อสารเคลื่อนที่เร็ว (Mobile Unit) เป็นต้น

##### การดูแลระบบโทรคมนาคมให้สามารถใช้งานได้ตลอด ๒๔ ชั่วโมง

การปฏิบัติงานด้านสื่อสารและโทรคมนาคม ติดต่อสื่อสารมีความสำคัญอย่างมากในการจัดการในภาวะฉุกเฉิน เนื่องจากต้องมีการประสานการปฏิบัติในการจัดการสาธารณภัยอย่างต่อเนื่อง รวมทั้งการแลกเปลี่ยนข้อมูลข่าวสาร เพื่อแจ้งเตือนแก่ประชาชน ประสานงาน ควบคุม ส่งการและการรายงานผล การปฏิบัติงานระหว่างหน่วยเผชิญเหตุด้วยกันกับหน่วยงานที่มีหน้าที่สนับสนุนการเผชิญเหตุในด้านต่างๆ โดยมีหลักการปฏิบัติ ดังนี้



(๑) จัดให้มีระบบการติดต่อสื่อสารที่สามารถใช้ได้ใภาวะฉุกเฉินสำหรับติดต่อประสานงานในการปฏิบัติหน้าที่และภารกิจร่วมกันระหว่างส่วนราชการ หน่วยงาน กองอำนาจการป้องกันและบรรเทาสาธารณภัยแต่ละระดับ ศูนย์ป้องกันและบรรเทาสาธารณภัยเขต ๘ กำแพงเพชร และประชาชนในการวางระบบการติดต่อสื่อสารและโทรคมนาคมซึ่งอย่างน้อยต้องมีมากกว่า ๒ ระบบขึ้นไป

(๒) จัดระบบการสื่อสารด้วยเครื่องวิทยุคมนาคมให้ปฏิบัติตามประกาศคณะกรรมการกิจการกระจายเสียง กิจการโทรทัศน์และกิจการโทรคมนาคมแห่งชาติ เรื่องหลักเกณฑ์การอนุญาตและการกำกับดูแลการใช้คลื่นความถี่กลาง สำหรับการติดต่อประสานงานระหว่างหน่วยงานของรัฐและประชาชน

(๓) ติดต่อสื่อสารระหว่างกองอำนาจการป้องกันและบรรเทาสาธารณภัยจังหวัด กองอำนาจการป้องกันและบรรเทาสาธารณภัยอำเภอ กองอำนาจการป้องกันและบรรเทาสาธารณภัย อบต./ทบ./ทม. ส่วนราชการ หน่วยงานและประชาชน โดยต้องสามารถกระทำได้ตลอด ๒๔ ชั่วโมง พร้อมทั้งจัดให้มีมากกว่า ๒ ช่องทางขึ้นไป และยึดหลักความถูกต้อง แม่นยำของข้อมูล การรักษาความปลอดภัยทางการสื่อสารควบคู่กับความสะดวกรวดเร็วในการติดต่อสื่อสารเสมอ

(๔) จัดให้มีระบบการแจ้งเหตุและการสนับสนุนข้อมูลด้านสาธารณภัยแก่ประชาชน โดยการเชื่อมโยงการใช้เลขหมายโทรคมนาคมพิเศษระหว่างส่วนราชการและหน่วยงานที่ทำหน้าที่แจ้งเหตุและเผชิญเหตุฉุกเฉิน

#### ๕. ภาคผนวก

- ก. พื้นที่เสี่ยงอุทกภัย
- ข. บัญชีเครื่องจักรกล ยานพาหนะ และเครื่องมืออุปกรณ์ฯ
- ค. ศูนย์พักพิงชั่วคราว (กรณีอุทกภัย)
- ง. ข้อมูลการติดต่อสื่อสาร
- จ. คำสั่ง ประกาศ ระเบียบ ข้อกฎหมายที่เกี่ยวข้อง

#### ๖. การแจกจ่าย

ทุกหน่วยงานในพื้นที่จังหวัดพิจิตร ผ่านทางสื่อประชาสัมพันธ์ทุกช่องทาง

ลงนาม

(นางรติพร มีคำแหง)

ผู้เสนอแผน

หัวหน้าสำนักงานป้องกันและบรรเทาสาธารณภัยจังหวัดพิจิตร

กรรมการและเลขานุการกองอำนาจการป้องกันและบรรเทาสาธารณภัยจังหวัดพิจิตร

ลงนาม

(นายธวัชชัย เลี้ยงประเสริฐ)

ผู้ให้ความเห็นชอบแผน

รองผู้ว่าราชการจังหวัดพิจิตร

รองผู้อำนวยการจังหวัดพิจิตร

ลงนาม

(นายไพบุลย์ ณะบุตรจอม)

ผู้อนุมัติแผน

ผู้ว่าราชการจังหวัดพิจิตร

ผู้อำนวยการจังหวัดพิจิตร

ผนวก ก  
พื้นที่เสี่ยงอุทกภัย































































ผนวก ข

บัญชีเครื่องจักรกล ยานพาหนะ และเครื่องมืออุปกรณ์





ผนวก ค  
ศูนย์พักพิงชั่วคราว



ผนวก ค ข้อมูลศูนย์พักพิงชั่วคราว และพื้นที่รองรับการอพยพ จังหวัดพิจิตร

ศูนย์พักพิงชั่วคราวประจำจังหวัดพิจิตร จำนวน ๕ แห่ง ดังนี้

๑. สนามกีฬาากลางจังหวัดพิจิตร (รองรับคนจำนวนมาก)
๒. โรงเรียนพิจิตรพิทยาคม (รองรับคนจำนวนมาก)
๓. วิทยาลัยสงฆ์พิจิตร (รองรับคนไม่เกิน ๕๐๐ คน)
๔. หอประชุมศาลากลางจังหวัดพิจิตร (รองรับคนไม่เกิน ๕๐๐ คน)
๕. โรงเรียนหลวงพ่อเพชรวิทยา (รองรับคนได้ไม่มาก ประมาณ ๒๐๐-๓๐๐ คน)

ศูนย์พักพิงชั่วคราวประจำอำเภอ ๑๒ อำเภอ

๑. อำเภอวังทรายพูน

| ลำดับที่ | ชื่อสถานที่             | ค่าพิกัด GPS (ถ้ามี) | ที่อยู่ |                |            | รองรับได้จำนวน (คน) | ผู้รับผิดชอบสถานที่ |                            | สิ่งสาธารณูปโภคที่มีอยู่ในปัจจุบัน |                         |
|----------|-------------------------|----------------------|---------|----------------|------------|---------------------|---------------------|----------------------------|------------------------------------|-------------------------|
|          |                         |                      | หมู่    | หมู่บ้าน/ชุมชน | ตำบล       |                     | อำเภอ               | ชื่อ-สกุล / ตำแหน่ง        |                                    | หมายเลขโทรศัพท์         |
| ๑        | หอประชุมอำเภอวังทรายพูน | -                    | ๑๖      | หนองพระเหนือ   | หนองพระ    | วังทรายพูน          | อำเภอ               | พ.อ.ปิยะ เชียงวี ปลัดอำเภอ | ๐๖๓๙๐๑๘๘๓๒๙                        | ไฟฟ้า ประปา<br>ห้องสุขา |
| ๒        | ที่ทำการ อบต.หนองปลาไหล | -                    | ๓       | ห้วยตัดไม้     | หนองปลาไหล | วังทรายพูน          | อำเภอ               | พ.อ.ปิยะ เชียงวี ปลัดอำเภอ | ๐๖๓๙๐๑๘๘๓๒๙                        | ไฟฟ้า ประปา<br>ห้องสุขา |
| ๓        | วัดยางสามต้น            | -                    | ๒       | ยางสามต้น      | หนองพระ    | วังทรายพูน          | อำเภอ               | พ.อ.ปิยะ เชียงวี ปลัดอำเภอ | ๐๖๓๙๐๑๘๘๓๒๙                        | ไฟฟ้า ประปา<br>ห้องสุขา |
| ๔        | วัดหนองปล้อง            | -                    | ๑       | หนองปล้อง      | หนองปล้อง  | วังทรายพูน          | อำเภอ               | พ.อ.ปิยะ เชียงวี ปลัดอำเภอ | ๐๖๓๙๐๑๘๘๓๒๙                        | ไฟฟ้า ประปา<br>ห้องสุขา |

สถานที่พักพิงชั่วคราว

**๒. อำเภอทับคล้อ**

| ชื่อสถานที่          | ค่าพิกัด GPS (ถ้ามี) | ที่อยู่ |                    |         | * รองรับผู้อพยพได้<br>จำนวน (คน) | ผู้รับผิดชอบสถานที่     |                       | สิ่งสาธารณูปโภค<br>ที่มีอยู่ในปัจจุบัน |
|----------------------|----------------------|---------|--------------------|---------|----------------------------------|-------------------------|-----------------------|--|
|                      |                      | เลขที่  | หมู่บ้าน/<br>ชุมชน | ตำบล    |                                  | อำเภอ                   | ชื่อ-สกุล<br>/ตำแหน่ง |  |
| ๑. เทศบาลตำบลทับคล้อ |                      |         | ๓                  | ทับคล้อ | ๑๐๐                              | นายกเทศมนตรีตำบลทับคล้อ | ๐๕๖-๖๔๑๐๓๓            | ไฟฟ้า ประปา<br>ห้องสุขา                |
| ๒. วัดทรงธรรม        |                      |         | ๒                  | ทับคล้อ | ๑๐๐                              | นางเตือนใจ พุ่มมะณี     | ๐๘๖-๒๐๒๖๕๔๗           |  |
| ๓. วัดเขาทราย        |                      |         | ๑๐                 | เขาทราย | ๒๐๐                              | นายนเรศ ก้านยก          | ๐๘๓-๑๖๑๖๕๖            |  |

**๓. อำเภอสากเหล็ก**

| ที่ | สถานที่                  | รองรับผู้อพยพได้<br>จำนวน (คน) | สาธารณูปโภค |       |          | ผู้รับผิดชอบ             |
|-----|--------------------------|--------------------------------|-------------|-------|----------|--------------------------|
|     |                          |                                | น้ำ         | ไฟฟ้า | ห้องสุขา |                          |
| ๑   | ศาลาการเปรียญวัดไทรย่อย  | ๒๐๐                            | ✓           | ✓     | ✓        | นายกเทศมนตรีตำบลสากเหล็ก |
| ๒   | ศาลาการเปรียญวัดท่าพิกุล | ๒๐๐                            | ✓           | ✓     | ✓        | นายก อบต.สากเหล็ก        |
| ๓   | วัดสากเหล็กเหนือ         | ๒๐๐                            | ✓           | ✓     | ✓        | นายกเทศมนตรีตำบลสากเหล็ก |

**๔. อำเภอดงเจริญ**

| ที่ | สถานที่  | รองรับผู้อพยพได้<br>จำนวน (คน) | สาธารณูปโภค |       |          | ผู้รับผิดชอบ      |
|-----|----------|--------------------------------|-------------|-------|----------|-------------------|
|     |          |                                | น้ำ         | ไฟฟ้า | ห้องสุขา |                   |
| ๑   | วัดไทร้ง | ๑๕๐                            | ✓           | ✓     | ✓        | นายก อบต.ห้วยร่วม |



**๕. อำเภอตะพานหิน**

| ที่ | สถานที่                                       | รองรับผู้อพยพได้<br>จำนวน (คน) | สาธารณูปโภค |       | ผู้รับผิดชอบ                      |
|-----|---|--------------------------------|-------------|-------|-----------------------------------|
|     |   |                                | น้ำ         | ไฟฟ้า |                                   |
| ๑   | ศาลาหาคนไทย ๑๐๐ ปี ที่ว่าการ<br>อำเภอตะพานหิน | ๓๐๐                            | ✓           | ✓     | นายอำเภอตะพานหิน                  |
| ๒   | โรงเรียนเทศบาลตะพานหิน                        | ๑,๐๐๐                          | ✓           | ✓     | ผู้อำนวยการโรงเรียนเทศบาลตะพานหิน |
| ๓   | สำนักงานเทศบาลเมืองตะพานหิน                   | ๑,๐๐๐                          | ✓           | ✓     | นายกเทศมนตรีเมืองตะพานหิน         |

**๖. อำเภอโพทะเล**

| ที่ | สถานที่                      | รองรับผู้อพยพได้<br>จำนวน (คน) | สาธารณูปโภค |       | ผู้รับผิดชอบ                     |
|-----|------------------------------|--------------------------------|-------------|-------|----------------------------------|
|     |                              |                                | น้ำ         | ไฟฟ้า |                                  |
| ๑   | หอประชุมที่ว่าการอำเภอโพทะเล | ๕๐๐                            | ✓           | ✓     | นายอำเภอโพทะเล                   |
| ๒   | หอประชุมเทศบาลตำบลท่าเสา     | ๓๐๐                            | ✓           | ✓     | นายกเทศมนตรีตำบลท่าเสา           |
| ๓   | องค์การบริหารส่วนตำบลวัดขวาง | ๓๐๐                            | ✓           | ✓     | นายกองค์การบริหารส่วนตำบลวัดขวาง |
| ๔   | เทศบาลตำบลบางกลาง            | ๓๐๐                            | ✓           | ✓     | นายกเทศมนตรีตำบลบางกลาง          |
| ๕   | เทศบาลตำบลทุ่งน้อย           | ๓๐๐                            | ✓           | ✓     | นายกเทศมนตรีตำบลทุ่งน้อย         |
| ๖   | องค์การบริหารส่วนตำบลโพทะเล  | ๓๐๐                            | ✓           | ✓     | นายกองค์การบริหารส่วนตำบลโพทะเล  |

**๗. อำเภอเมืองพิจิตร**

| ที่ | สถานที่                              | รองรับผู้อพยพได้<br>จำนวน (คน) | สาธารณูปโภค |       | ผู้รับผิดชอบ                      |
|-----|--------------------------------------|--------------------------------|-------------|-------|-----------------------------------|
|     |                                      |                                | น้ำ         | ไฟฟ้า |                                   |
| ๑   | สำนักงานองค์การบริหารส่วนตำบลบ้านบึง | ๑๕๐                            | ✓           | ✓     | นายกองค์การบริหารส่วนตำบลบ้านบึง  |
| ๒   | โรงเรียนบ้านสายคำโห้                 | ๑๕๐                            | ✓           | ✓     | นายกองค์การบริหารส่วนตำบลสายคำโห้ |
| ๓   | วัดท่ามะไฟ                           | ๓๐๐                            | ✓           | ✓     | นายกองค์การบริหารส่วนตำบลป่ามะคาบ |
| ๔   | โรงเรียนหัวตั้งราษฎร์นิยม            | ๒๐๐                            | ✓           | ✓     | นายกองค์การบริหารส่วนตำบลขะมัง    |

๘. อำเภอโพธิ์ประทับช้าง

| ที่ | สถานที่                       | รองรับผู้อพยพได้<br>จำนวน (คน) | สาธารณูปโภค |       |          | ผู้รับผิดชอบ                           |
|-----|-------------------------------|--------------------------------|-------------|-------|----------|--|
|     |                               |                                | น้ำ         | ไฟฟ้า | ห้องสุขา |  |
| ๑   | วัดไร่รอบ                     | ๑๐๐                            | ✓           | ✓     | ✓        | นายกอบต.ไร่รอบ                         |
| ๒   | โรงเรียนเทศบาลโพธิ์ประทับช้าง | ๒๐๐                            | ✓           | ✓     | ✓        | นายเทศมนตรีตำบลโพธิ์ประทับช้าง         |
| ๓   | โรงเรียนทุ่งใหญ่              | ๔๐๐                            | ✓           | ✓     | ✓        | ผู้อำนวยการโรงเรียนทุ่งใหญ่            |
| ๔   | อบต.เนินสว่าง                 | ๑๐๐                            | ✓           | ✓     | ✓        | นายก อบต.เนินสว่าง                     |
| ๕   | โรงเรียนดงเสือเหลืองพิทยาคม   | ๓๐๐                            | ✓           | ✓     | ✓        | ผู้อำนวยการโรงเรียนดงเสือเหลืองพิทยาคม |

๙. อำเภอชिरบารมี

| ที่ | สถานที่                  | รองรับผู้อพยพได้<br>จำนวน (คน) | สาธารณูปโภค |       |          | ผู้รับผิดชอบ                |
|-----|--------------------------|--------------------------------|-------------|-------|----------|-----------------------------|
|     |                          |                                | น้ำ         | ไฟฟ้า | ห้องสุขา |                             |
| ๑   | ศาลาประชาชนอำเภอชिरบารมี | ๓๐๐                            | ✓           | ✓     | ✓        | นายอำเภอชिरบารมี            |
| ๒   | โรงเรียนชिरบารมีพิทยาคม  | ๘๐๐                            | ✓           | ✓     | ✓        | ผอ.โรงเรียนชिरบารมีพิทยาคม  |
| ๓   | วัดหนองสะเดา             | ๑,๐๐๐                          | ✓           | ✓     | ✓        | ผู้อำนวยการศูนย์ อบต.บ้านนา |
| ๔   | วัดกรดงาม                | ๒๐๐                            | ✓           | ✓     | ✓        | อบต.บ้านนา                  |



๑๐. อำเภอสามง่าม

| ลำดับที่ | ชื่อสถานที่                     | ค่าพิกัด GPS (ถ้ามี) | ที่อยู่ |                |       | *รองรับผู้<br>อพยพได้<br>จำนวน (คน) | ผู้รับผิดชอบสถานที่ |                            | สิ่งสาธารณูปโภคที่มีอยู่ในปัจจุบัน |
|----------|---------------------------------|----------------------|---------|----------------|-------|-------------------------------------|---------------------|----------------------------|------------------------------------|
|          |                                 |                      | เลขที่  | หมู่บ้าน/ชุมชน | ตำบล  |                                     | ชื่อ - สกุล/ตำแหน่ง | หมายเลขโทรศัพท์            |                                    |
| ๑        | วิทยาลัยเกษตรและเทคโนโลยีพิจิตร | -                    | ม.๖     | สามง่าม        | ๑,๕๐๐ | นายธนศ คงวังทอง                     | ๐๕๖-๖๕๓๑๑๕๑         | (/) ไฟฟ้า, ประปา, ห้องสุขา |                                    |
| ๒        | โรงเรียนสามง่ามชุมชน            | -                    | ม.๑๐    | สามง่าม        | ๕๐๐   | นายแปลก เพ็ญยอด                     | ๐๕๖-๖๕๓๑๒๔๔         | (/) ไฟฟ้า, ประปา, ห้องสุขา |                                    |
| ๓        | โรงเรียนกำแพงดินพิทยาคม         | -                    | ม.๒     | กำแพงดิน       | ๕๐๐   | นายเชาว์ มานิยม                     | ๐๕๖-๖๕๓๑๘๘๕         | (/) ไฟฟ้า, ประปา, ห้องสุขา |                                    |
| ๔        | โรงเรียนบ้านหนองน้ำเขียว        | -                    | ม.๕     | วังนก          | ๕๐๐   | นายพนตล เมืองสอง                    | ๐๘๑-๒๘๐๓๑๕๔         | (/) ไฟฟ้า, ประปา, ห้องสุขา |                                    |
| ๕        | โรงเรียนปอรัญจวนพิทยาคม         | -                    | ม.๔     | เนินปอ         | ๕๐๐   | นางนุกูล ทองหน้าศาล                 | ๐๕๖-๕๐๐๓๔๕๕         | (/) ไฟฟ้า, ประปา, ห้องสุขา |                                    |
| ๖        | โรงเรียนหนองโสนพิทยาคม          | -                    | ม.๑     | หนองโสน        | ๕๐๐   | นายชุมพล สุวีเชียร                  | ๐๕๖-๖๑๘๘๗๖๘         | (/) ไฟฟ้า, ประปา, ห้องสุขา |                                    |

๑๑. อำเภอบางมูลนาก

| ลำดับที่ | หน่วยงาน/ชื่อสถานที่  | ที่อยู่ |                                      |                        | รองรับผู้<br>อพยพได้<br>จำนวน (คน) | ผู้รับผิดชอบสถานที่                            |                  | สิ่ง<br>สาธารณูปโภค<br>ที่มีอยู่ปัจจุบัน   |
|----------|---|---------|--------------------------------------|------------------------|------------------------------------|--|------------------|--|
|          |   | หมู่ที่ | หมู่บ้าน/ชุมชน                       | ตำบล                   |                                    | อำเภอ  | ชื่อสกุล/ตำแหน่ง |  |
| ๑.       | ศูนย์พักพิงชั่วคราวหลัก<br>๑. วัดบางมูลนาก<br>๒. วัดชัยมงคล | -       | ชุมชนเขื่อนสามคอง<br>ชุมชนวัดชัยมงคล | บางมูลนาก<br>บางมูลนาก | ๑,๐๐๐<br>๑,๐๐๐                     | พระธีรยุทธ อภิจิตโต<br>พระครูวิจิตรสังฆไพโรจน์ | ๐๘-๓๙๕๑-๕๗๕๖     | -ไฟฟ้า<br>-ประปา<br>-ห้องน้ำสุขา<br>-อื่นๆ |
| ๒.       | ศูนย์พักพิงสำรอง<br>๑. วัดท่าช้าง                           | ๓       | วัดท่าช้าง                           | เนินมะกอก              | ๑,๕๐๐                              | พระปลัดสุทธาภย จันทสโร                         | ๐๙-๐๒๐-๖๒๑๐      | -ไฟฟ้า<br>-ประปา<br>-ห้องน้ำสุขา<br>-อื่นๆ |

๑๒. อำเภอเบ็ญจนาสาร

| ลำดับ<br>ที่ | ชื่อสถานที่            | ค่า<br>พิกัด<br>GPS<br>(ถ้ามี) | ที่อยู่ |                    |             | *รองรับผู้<br>อพยพได้<br>จำนวน (คน) | ผู้รับผิดชอบสถานที่           |                     | สิ่งสาธารณูปโภคที่มีอยู่ใน<br>ปัจจุบัน |
|--------------|------------------------|--------------------------------|---------|--------------------|-------------|-------------------------------------|-------------------------------|---------------------|--|
|              |                        |                                | เลขที่  | หมู่บ้าน/<br>ชุมชน | ตำบล        |                                     | ชื่อ - สกุล/ตำแหน่ง           | หมายเลข<br>โทรศัพท์ |  |
| ๑            | วัดห้วยแก้ว            | -                              | -       | ม.๑                | ห้วยแก้ว    | ๓๐๐                                 | นายวิชาชัย อมุลธราช<br>กำนัน  | ๐๘๗-<br>๒๐๐๔๕๘๕     | (/) ไฟฟ้า, ประปา<br>ห้องสุขา           |
| ๒            | โรงเรียนบ้านศรีศรีทราย | -                              | -       | ม.๑                | โพธิ์ไทรงาม | ๔๐๐                                 | นายมนตรี ศรีประเสริฐ<br>กำนัน | ๐๘๑-<br>๒๘๓๒๑๒๕     | (/) ไฟฟ้า, ประปา<br>ห้องสุขา           |
| ๓            | อบต.เบ็ญจนาสาร         | -                              | -       | ม.๒                | เบ็ญจนาสาร  | ๒๐๐                                 | นายวิรัตน์ สุขเกษม<br>กำนัน   | ๐๙๙-<br>๓๗๙๓๕๖๔     | (/) ไฟฟ้า, ประปา<br>ห้องสุขา           |
| ๔            | อบต.แหลมรัง            | -                              | -       | ม.๓                | แหลมรัง     | ๒๐๐                                 | นายวิก ขูจิตร<br>กำนัน        | ๐๘๖-<br>๐๔๖๒๕๐๙     | (/) ไฟฟ้า, ประปา<br>ห้องสุขา           |
| ๕            | โรงเรียนบางลายพิทย     | -                              | -       | ม.๘                | บางลาย      | ๕๐๐                                 | นายธรรมบุญ เทศอินทร์<br>กำนัน | ๐๘๙-<br>๙๖๔๐๒๕๖     | (/) ไฟฟ้า, ประปา<br>ห้องสุขา           |



ผนวก ง  
ข้อมูลการติดต่อสื่อสาร

## ผนวก

## เครือข่ายการติดต่อสื่อสาร

## ส่วนราชการ

| ที่ | ส่วนราชการ  | หมายเลขโทรศัพท์ติดต่อ |             | หมายเหตุ    |
|-----|---|-----------------------|-------------|-------------|
|     |   | โทรศัพท์              | โทรสาร      |             |
| ๑   | ผู้ว่าราชการจังหวัดพิจิตร<br>(นายไพบุลย์ ณะบุตรจอม)         | ๐-๕๖๖๑-๑๐๓๔           | ๐-๕๖๖๑-๑๐๓๔ |             |
| ๒   | รองผู้ว่าราชการจังหวัดพิจิตร<br>(นายธวัชชัย เลี้ยงประเสริฐ) | ๐-๕๖๖๑-๑๗๒๒           | ๐-๕๖๖๑-๑๗๒๒ |             |
| ๓   | รองผู้ว่าราชการจังหวัดพิจิตร<br>(นายชนก มากพันธุ์)          | ๐-๕๖๖๑-๒๔๔๔           | ๐-๕๖๖๑-๒๔๔๔ |             |
| ๔   | ปลัดจังหวัดพิจิตร<br>(นายสิงหนราช วงษ์เสียม)                | ๐-๕๖๖๑-๑๐๕๔           | ๐-๕๖๖๑-๑๐๕๔ | ๐-๕๖๖๑-๓๗๑๐ |
| ๕   | ที่ทำการปกครองจังหวัดพิจิตร                                 | ๐-๕๖๖๑-๑๐๗๔           | ๐-๕๖๖๑-๑๐๗๔ |             |
| ๖   | ป้องกันจังหวัดพิจิตร  | ๐-๕๖๖๑-๒๒๖๙           | ๐-๕๖๖๑-๒๒๖๙ |             |
| ๗   | จำจังหวัดพิจิตร   | ๐-๕๖๖๑-๑๐๗๔           | ๐-๕๖๖๑-๑๐๗๔ |             |
| ๘   | สัสดีจังหวัดพิจิตร  | ๐-๕๖๖๑-๒๑๑๔           | ๐-๕๖๖๑-๒๑๑๔ |             |
| ๙   | ป้องกันและบรรเทาสาธารณภัยจังหวัดพิจิตร                      | ๐-๕๖๖๑-๕๙๓๒           | ๐-๕๖๖๑-๕๙๓๒ |             |
| ๑๐  | ผู้บังคับการตำรวจภูธรจังหวัดพิจิตร                          | ๐-๕๖๖๑-๑๓๔๕           | ๐-๕๖๖๑-๑๓๔๕ | ๐-๕๖๖๑-๑๑๐๕ |
| ๑๑  | ประชาสัมพันธ์จังหวัดพิจิตร                                  | ๐-๕๖๖๑-๑๖๑๑           | ๐-๕๖๖๑-๑๖๑๑ |             |
| ๑๒  | หัวหน้าสำนักงานจังหวัดพิจิตร                                | ๐-๕๖๖๑-๑๓๗๘           | ๐-๕๖๖๑-๑๓๗๘ | ๐-๕๖๖๑-๑๙๑๘ |
| ๑๓  | แรงงานจังหวัดพิจิตร   | ๐-๕๖๖๑-๓๗๖๑           | ๐-๕๖๖๑-๓๗๖๑ |             |
| ๑๔  | พัฒนาสังคมและความมั่นคงของมนุษย์ จ.พิจิตร                   | ๐-๕๖๖๑-๑๑๓๐           | ๐-๕๖๖๑-๑๑๓๐ |             |
| ๑๕  | สวัสดิการและคุ้มครองแรงงานจังหวัดพิจิตร                     | ๐-๕๖๖๑-๒๐๓๔           | ๐-๕๖๖๑-๒๐๓๔ |             |
| ๑๖  | ประกันสังคมจังหวัดพิจิตร                                    | ๐-๕๖๖๑-๓๒๙๐           | ๐-๕๖๖๑-๒๙๓๔ |             |
| ๑๗  | ศูนย์พัฒนาฝีมือแรงงานจังหวัดพิจิตร                          | ๐-๕๖๖๕-๕๒๕๓-๕         | ๐-๕๖๖๕-๕๒๕๖ |             |
| ๑๘  | จัดหางานจังหวัดพิจิตร                                       | ๐-๕๖๖๑-๒๘๓๔           | ๐-๕๖๖๑-๓๕๔๑ |             |
| ๑๙  | เกษตรและสหกรณ์จังหวัดพิจิตร                                 | ๐-๕๖๖๑-๒๔๙๕           | ๐-๕๖๖๑-๒๔๙๕ |             |
| ๒๐  | เกษตรจังหวัดพิจิตร  | ๐-๕๖๖๑-๑๒๒๘           | ๐-๕๖๖๑-๑๒๒๘ | ๐-๕๖๖๑-๓๔๒๓ |
| ๒๑  | นายแพทย์สาธารณสุขจังหวัดพิจิตร                              | ๐-๕๖๖๑-๑๒๘๘           | ๐-๕๖๖๑-๓๐๑๖ |             |
| ๒๒  | คลังจังหวัดพิจิตร   | ๐-๕๖๖๑-๑๑๒๕           | ๐-๕๖๖๑-๑๑๒๕ | ๐-๕๖๖๑-๒๐๐๔ |
| ๒๓  | ผู้อำนวยการโครงการชลประทานพิจิตร                            | ๐-๕๖๖๑-๓๕๕๑           | ๐-๕๖๖๑-๒๕๑๘ |             |



| ที่ | ส่วนราชการ  | หมายเลขโทรศัพท์ติดต่อ |                   | หมายเหตุ    |
|-----|---|-----------------------|-------------------|-------------|
|     |   | โทรศัพท์              | โทรสาร            |             |
| ๒๔  | ผู้อำนวยการแขวงทางหลวงพิจิตร                              | ๐-๕๖๖๙-๗๐๑๖           | ๐-๕๖๖๙-๗๐๑๖       | ๐-๕๖๖๙-๗๓๐๘ |
| ๒๕  | ผู้อำนวยการแขวงทางหลวงชนบทพิจิตร                          | ๐-๕๖๖๙-๗๒๑๗-๘         | ๐-๕๖๖๙-๗๒๑๕       |             |
| ๒๖  | ผู้จัดการการไฟฟ้าส่วนภูมิภาคพิจิตร                        | ๐-๕๖๖๑-๒๒๒๑           | ๐-๕๖๖๑-๒๒๒๑       | ๐-๕๖๖๑-๓๑๑๘ |
| ๒๗  | ผู้จัดการการประปาส่วนภูมิภาคสาขาพิจิตร                    | ๐-๕๖๖๑-๓๕๔๕           | ๐-๕๖๖๑-๓๕๔๕       |             |
| ๒๘  | ผู้จัดการส่วนบริการลูกค้า จ.พิจิตร บ.ทีโอที จำกัด (มหาชน) | ๐-๕๖๖๑-๒๙๙๔           | ๐-๕๖๖๑-๒๙๙๔       |             |
| ๒๙  | ปศุสัตว์จังหวัดพิจิตร                                     | ๐-๕๖๖๑-๑๒๕๒           | ๐-๕๖๖๑-๑๒๕๒       |             |
| ๓๐  | ผู้อำนวยการสถานีวิทยุ อ.ส.ม.ท.จังหวัดพิจิตร               | ๐-๕๖๖๙-๒๒๖๑           | ๐-๕๖๖๙-๒๒๖๑       |             |
| ๓๑  | ผู้อำนวยการสถานีอุตุนิยมวิทยาจังหวัดพิจิตร                | ๐-๕๖๖๐-๘๖๑๖           | ๐-๕๖๖๐-๘๖๑๖       |             |
| ๓๒  | โยธาธิการและผังเมืองจังหวัดพิจิตร                         | ๐-๕๖๖๑-๒๒๕๐           | ๐-๕๖๖๑-๒๒๕๐       |             |
| ๓๓  | ประมงจังหวัดพิจิตร  | ๐-๕๖๖๑-๑๑๒๖           | ๐-๕๖๖๑-๑๑๒๖       |             |
| ๓๔  | หัวหน้าฝ่ายทรัพยากรน้ำจังหวัดพิจิตร                       | ๐-๕๖๖๑-๓๒๓๕           | ๐-๕๖๖๑-๓๒๓๕       |             |
| ๓๕  | หัวหน้าฝ่ายปฏิบัติการสูบน้ำด้วยไฟฟ้าที่ ๑ (พิจิตร)        | ๐-๕๖๖๙-๗๐๒๐           | ๐-๕๖๖๙-๗๐๒๐       |             |
| ๓๖  | กองอำนวยการรักษาความมั่นคงภายใน จ.พจ.                     | ๐-๕๖๖๑-๖๑๔๙           | ๐-๕๖๖๑-๖๑๔๙       |             |
| ๓๗  | กองกำกับการ ดชต.๓๑ พิษณุโลก                               | ๐-๕๕๒๔-๔๒๖๒           | ๐-๕๕๒๔-๔๒๖๒       |             |
| ๓๘  | กองทัพอากาศที่ ๓ จังหวัดพิษณุโลก                          | ๐-๕๕๒๔-๒๘๕๗           | ๐-๕๕๒๔-๒๘๕๗       |             |
| ๓๙  | จังหวัดทหารบก เพชรบูรณ์                                   | ๐-๕๖๗๒-๑๘๓๔-๖         | ต่อ จทบ.เพชรบูรณ์ |             |
| ๔๐  | มณฑลทหารบกที่๓๑ นครสวรรค์                                 | ๐-๕๖๒๕-๕๑๔๑           | ๐-๕๖๒๕-๕๑๔๑       |             |
| ๔๑  | ศูนย์สงเคราะห์ผู้ประสบภัยภาคเหนือ จ.พล.                   | ๐-๕๕๒๕-๘๗๓๓           | ๐-๕๕๒๕-๘๕๗๑       |             |
| ๔๒  | ที่ทำการปกครองอำเภอเมืองพิจิตร                            | ๐-๕๖๖๕-๑๑๗๓           | ๐-๕๖๖๕-๑๑๗๓       | ๐-๕๖๖๑-๑๑๔๗ |
| ๔๓  | ที่ทำการปกครองอำเภอสว่างม                                 | ๐-๕๖๖๙-๑๒๐๐           | ๐-๕๖๖๖-๕๕๖๐       | ๐-๕๖๖๙-๑๑๕๒ |
| ๔๔  | ที่ทำการปกครองอำเภอตะพานหิน                               | ๐-๕๖๖๒-๑๑๔๗           | ๐-๕๖๖๒-๑๑๒๗       | ต่อด๖       |
| ๔๕  | ที่ทำการปกครองอำเภอบางมูลนาก                              | ๐-๕๖๖๓-๑๘๗๔           | ๐-๕๖๖๓-๑๘๗๒       | ๐-๕๖๖๓-๒๐๐๕ |
| ๔๖  | ที่ทำการปกครองอำเภอโพทะเล                                 | ๐-๕๖๖๘-๑๑๔๑           | ๐-๕๖๖๘-๑๑๔๐       |             |
| ๔๗  | ที่ทำการปกครองอำเภอโพธิ์ประทับช้าง                        | ๐-๕๖๖๘-๙๐๒๑           | ๐-๕๖๖๘-๙๐๒๑       | ๐-๕๖๖๘-๙๐๗๗ |
| ๔๘  | ที่ทำการปกครองอำเภอวังทรายพูน                             | ๐-๕๖๖๙-๕๑๕๐           | ๐-๕๖๖๙-๕๑๓๖       |             |
| ๔๙  | ที่ทำการปกครองอำเภอทับคล้อ                                | ๐-๕๖๖๔-๑๔๖๘           | ๐-๕๖๖๔-๑๔๖๔       | ๐-๕๖๖๔-๑๒๖๖ |

| ที่ | ส่วนราชการ                     | หมายเลขโทรศัพท์ติดต่อ |             | หมายเหตุ    |
|-----|--------------------------------|-----------------------|-------------|-------------|
|     |                                | โทรศัพท์              | โทรสาร      |             |
| ๕๐  | ที่ทำการปกครองอำเภอวิเชียรบุรี | ๐-๕๖๖๙-๒๒๓๔           | ๐-๕๖๖๙-๒๑๙๘ | ๐-๕๖๖๙-๒๒๙๐ |
| ๕๑  | ที่ทำการปกครองอำเภอสามโก้      | ๐-๕๖๖๙-๘๑๘๑           | ๐-๕๖๖๙-๘๑๘๑ |             |
| ๕๒  | ที่ทำการปกครองอำเภอบึงนาราง    | ๐-๕๖๘๕-๖๑๐๕           | ๐-๕๖๘๕-๖๑๐๕ | ๐-๕๖๖๑-๓๘๘๕ |
| ๕๓  | ที่ทำการปกครองอำเภอดงเจริญ     | ๐-๕๖๙๐-๕๕๘๙           | ๐-๕๖๙๐-๕๕๘๙ | ๐-๕๖๖๓-๘๓๒๐ |
| ๕๔  | เทศบาลเมืองพิจิตร              | ๐-๕๖๖๑-๒๑๐๙           | ๐-๕๖๖๑-๑๒๘๗ |             |
| ๕๕  | เทศบาลเมืองตะพานหิน            | ๐-๕๖๖๒-๑๘๑๖           | ๐-๕๖๖๒-๑๓๐๖ | ๐-๕๖๖๒-๑๒๘๖ |
| ๕๖  | เทศบาลเมืองบางมูลนาก           | ๐-๕๖๖๓-๑๙๖๗           | ๐-๕๖๖๓-๑๑๑๖ | ๐-๕๖๖๓-๑๘๖๙ |
| ๕๗  | องค์การบริหารส่วนจังหวัดพิจิตร | ๐-๕๖๖๑-๕๒๓๘           | ๐-๕๖๖๑-๕๒๓๘ | ๐-๕๖๖๑-๒๘๕๕ |
| ๕๘  | เทศบาลตำบลวังกรด               | ๐-๕๖๖๘-๕๒๕๓           | ๐-๕๖๖๘-๕๒๕๓ | ๐-๕๖๖๘-๕๐๕๓ |
| ๕๙  | เทศบาลตำบลหัวดง                | ๐-๕๖๖๙-๗๓๐๖           | ๐-๕๖๖๙-๗๓๐๖ |             |
| ๖๐  | เทศบาลตำบลท่าเรือ              | ๐-๕๖๖๑-๔๙๕๔           | ๐-๕๖๖๑-๔๙๕๔ |             |
| ๖๑  | เทศบาลตำบลบางไผ่               | ๐-๕๖๖๘-๓๒๐๑           | ๐-๕๖๖๘-๓๒๐๑ | ๐-๕๖๖๓-๘๒๐๐ |
| ๖๒  | เทศบาลตำบลวังตะกั่ว            | ๐-๕๖๖๙-๓๒๓๙           | ๐-๕๖๖๙-๓๒๓๙ | ๐-๕๖๖๓-๑๙๗๓ |
| ๖๓  | เทศบาลตำบลโพทะเล               | ๐-๕๖๖๘-๑๓๐๔           | ๐-๕๖๖๘-๑๓๐๔ | ๐-๕๖๖๘-๑๑๑๗ |
| ๖๔  | เทศบาลตำบลท่าเสา               | ๐-๕๖๖๑-๕๓๙๐           | ๐-๕๖๖๑-๕๓๙๐ | ๐-๕๖๖๓-๘๗๗๖ |
| ๖๕  | เทศบาลตำบลทับคล้อ              | ๐-๕๖๖๔-๑๐๓๓           | ๐-๕๖๖๔-๑๐๓๓ | ๐-๕๖๖๔-๑๘๕๙ |
| ๖๖  | เทศบาลตำบลเขาทราย              | ๐-๕๖๖๔-๙๐๓๒           | ๐-๕๖๖๔-๙๓๐๒ | ๐-๕๖๖๔-๙๓๓๘ |
| ๖๗  | เทศบาลตำบลวังทรายพูน           | ๐-๕๖๖๙-๕๑๒๐           | ๐-๕๖๖๙-๕๑๒๐ | ๐-๕๖๖๙-๕๑๒๑ |
| ๖๘  | เทศบาลตำบลสามง่าม              | ๐-๕๖๖๖-๕๕๖๐           | ๐-๕๖๖๖-๕๕๖๐ |             |
| ๖๙  | เทศบาลตำบลกำแพงดิน             | ๐-๕๖๖๗-๓๒๒๒           | ๐-๕๖๖๗-๓๒๒๒ | ๐-๕๖๖๗-๓๑๗๒ |
| ๗๐  | เทศบาลตำบลโพธิ์ประทับช้าง      | ๐-๕๖๖๘-๙๐๗๖           | ๐-๕๖๖๘-๙๐๗๖ |             |
| ๗๑  | เทศบาลตำบลสามโก้               | ๐-๕๖๖๙-๙๐๒๒           | ๐-๕๖๖๙-๙๐๒๒ |             |



| ที่ | ส่วนราชการ                        | หมายเลขโทรศัพท์ติดต่อ |             | หมายเหตุ    |
|-----|-----------------------------------|-----------------------|-------------|-------------|
|     |                                   | โทรศัพท์              | โทรสาร      |             |
| ๗๒  | เทศบาลตำบลสำนักขุนเณร             | ๐-๕๖๖๕-๗๑๕๓           | ๐-๕๖๖๕-๗๑๕๓ |             |
| ๗๓  | เทศบาลตำบลเนินปอ                  | ๐-๕๖๘๔-๒๗๖๒-๓         |             |             |
| ๗๔  | เทศบาลตำบลดงป่าคำ                 | ๐-๕๖๖๗-๔๒๒๐           | ๐-๕๖๖๗-๔๒๒๐ |             |
| ๗๕  | เทศบาลตำบลหนองพยอม                | ๐-๕๖๖๒-๓๕๑๔           | ๐-๕๖๖๒-๓๕๑๔ |             |
| ๗๖  | เทศบาลตำบลหอไกร                   | ๐-๕๖๖๓-๒๖๖๖           | ๐-๕๖๖๓-๒๖๖๖ |             |
| ๗๗  | เทศบาลตำบลเนินมะกอก               | ๐-๕๖๖๓-๒๖๐๘           | ๐-๕๖๖๓-๒๖๐๘ |             |
| ๗๘  | เทศบาลตำบลวังบงค์                 | ๐-๕๖๖๐-๑๐๑๗-๘         | ๐-๕๖๖๓-๒๖๐๘ |             |
| ๗๙  | เทศบาลตำบลหนองปล้อง               | ๐-๕๖๖๐-๖๔๓๘           | ๐-๕๖๖๐-๖๔๓๘ |             |
| ๘๐  | เทศบาลตำบลทุ่งน้อย                | ๐-๕๖๖๓-๘๙๗๒           | ๐-๕๖๖๓-๘๙๗๒ |             |
| ๘๑  | เทศบาลตำบลบางคลาน                 | ๐-๕๖๖๓-๘๖๖๐           | ๐-๕๖๖๓-๘๖๖๐ |             |
| ๘๒  | เทศบาลตำบลไพร่รอบ                 | ๐-๕๖๖๗-๒๐๙๔           |             |             |
|     | <b>อบต. เขตอำเภอเมือง</b>         |                       |             |             |
| ๘๓  | องค์การบริหารส่วนตำบลคลองคะเชนทร์ | ๐-๕๖๖๕-๒๙๐๔           |             |             |
| ๘๔  | องค์การบริหารส่วนตำบลชะมัง        | ๐-๕๖๖๗-๔๒๑๘           | ๐-๕๖๖๗-๔๒๘๑ |             |
| ๘๕  | องค์การบริหารส่วนตำบลบ้านบุ่ง     | ๐-๕๖๖๗-๒๒๓๙           |             |             |
| ๘๖  | องค์การบริหารส่วนตำบลปามะคาบ      | ๐-๕๖๖๗-๑๓๗๑           | ๐-๕๖๖๗-๑๔๓๖ | ๐-๕๖๖๗-๑๔๓๔ |
| ๘๗  | องค์การบริหารส่วนตำบลเมืองเก่า    | ๐-๕๖๘๔-๔๕๔๐           |             |             |
| ๘๘  | องค์การบริหารส่วนตำบลยานยาว       | ๐-๕๖๖๐-๕๒๕๙           |             |             |
| ๘๙  | องค์การบริหารส่วนตำบลหัวดง        | ๐-๕๖๖๗-๔๒๒๗           | ๐-๕๖๖๙-๗๐๘๕ |             |
| ๙๐  | องค์การบริหารส่วนตำบลสายคำไห้     | ๐-๕๖๖๑-๐๐๓๐           | ๐-๕๖๖๑-๐๐๓๔ | ๐-๕๖๖๑-๔๑๕๔ |
| ๙๑  | องค์การบริหารส่วนตำบลโรงช้าง      | ๐-๕๖๖๕-๕๒๖๘           |             |             |
| ๙๒  | องค์การบริหารส่วนตำบลท่าพ้อ       | ๐-๕๖๖๕-๒๙๐๕           |             |             |
| ๙๓  | องค์การบริหารส่วนตำบลปากทาง       | ๐-๕๖๖๐-๘๙๙๙           | ที่อ ๑๐๗    |             |
| ๙๔  | องค์การบริหารส่วนตำบลท่าหลวง      | ๐-๕๖๖๑-๕๑๒๒           |             |             |
| ๙๕  | องค์การบริหารส่วนตำบลไผ่ขวาง      | ๐-๕๖๖๐-๕๓๒๙           | ๐-๕๖๖๐-๕๓๓๐ |             |
| ๙๖  | องค์การบริหารส่วนตำบลดงกลาง       | ๐-๕๖๖๑-๙๒๕๖           |             |             |
|     | <b>อบต. เขตอำเภอสาทเหล็ก</b>      |                       |             |             |
| ๙๗  | องค์การบริหารส่วนตำบลคลองทราย     | ๐-๕๖๖๑-๔๕๐๕           |             |             |
| ๙๘  | องค์การบริหารส่วนตำบลท่าเยี่ยม    | ๐-๕๖๖๑-๔๕๐๙           | ๐-๕๖๙๐-๕๐๖๐ |             |

| ที่ | ส่วนราชการ                           | หมายเลขโทรศัพท์ติดต่อ |               | หมายเหตุ |
|-----|--------------------------------------|-----------------------|---------------|----------|
|     |                                      | โทรศัพท์              | โทรสาร        |          |
| ๙๙  | องค์การบริหารส่วนตำบลสากเหล็ก        | ๐-๕๖๖๙-๙๓๙๐           | ๐-๕๖๖๙-๘๑๒๗   |          |
| ๑๐๐ | องค์การบริหารส่วนตำบลหนองหญ้าไทร     | ๐-๕๖๖๑-๐๓๒๕           | ๐-๕๖๘๕-๖๑๓๕   |          |
| ๑๐๑ | องค์การบริหารส่วนตำบลวังทับไทร       | ๐-๕๖๖๑-๘๐๗๐           | ๐-๕๖๙๐-๕๒๔๗   |          |
|     | <b>อบต. เขตอำเภอวังทรายพูน</b>       | <b>โทรศัพท์</b>       | <b>โทรสาร</b> |          |
| ๑๐๒ | องค์การบริหารส่วนตำบลหนองปลาไหล      | ๐-๕๖๖๑-๔๓๕๓           | ๐-๕๖๖๑-๙๘๗๕   |          |
| ๑๐๓ | องค์การบริหารส่วนตำบลหนองพระ         | ๐-๕๖๖๑-๒๑๑๑           | ๐-๕๖๖๐-๑๐๖๘   |          |
| ๑๐๔ | องค์การบริหารส่วนตำบลวังทรายพูน      | ๐-๕๖๖๕-๘๒๑๙           |               |          |
|     | <b>อบต. เขตอำเภอตะพานหิน</b>         |                       |               |          |
| ๑๐๕ | องค์การบริหารส่วนตำบลวังทราย         | ๐-๕๖๖๒-๓๓๓๑           |               |          |
| ๑๐๖ | องค์การบริหารส่วนตำบลวังสำโรง        | ๐-๕๖๖๘-๗๒๑๘           |               |          |
| ๑๐๗ | องค์การบริหารส่วนตำบลวังหลุม         | ๐-๕๖๖๘-๑๙๙๕           |               |          |
| ๑๐๘ | องค์การบริหารส่วนตำบลห้วยเกตุ        | ๐-๕๖๖๒-๓๗๐๗           |               |          |
| ๑๐๙ | องค์การบริหารส่วนตำบลทับหมัน         | ๐-๕๖๖๘-๗๑๖๔           |               |          |
| ๑๑๐ | องค์การบริหารส่วนตำบลทุ่งโพธิ์       | ๐-๕๖๖๔-๗๑๘๑           |               |          |
| ๑๑๑ | องค์การบริหารส่วนตำบลวังหว่า         | ๐-๕๖๖๒-๓๕๕๖           |               |          |
| ๑๑๒ | องค์การบริหารส่วนตำบลคลองคูณ         | ๐-๕๖๖๐-๑๐๓๕           | ๐-๕๖๖๐-๑๐๓๓   |          |
| ๑๑๓ | องค์การบริหารส่วนตำบลดงตะขบ          | ๐-๕๖๖๔-๗๑๘๔           |               |          |
| ๑๑๔ | องค์การบริหารส่วนตำบลไผ่หลวง         | ๐-๕๖๖๐-๑๐๓๔           |               |          |
|     | <b>อบต. เขตอำเภอโพธิ์ประทับช้าง</b>  |                       |               |          |
| ๑๑๕ | องค์การบริหารส่วนตำบลทุ่งใหญ่        | ๐-๕๖๖๑-๙๒๕๘           | ๐-๕๖๖๑-๙๐๐๙   |          |
| ๑๑๖ | องค์การบริหารส่วนตำบลไผ่ท่าโพ        | ๐-๕๖๖๘-๙๒๗๗           | ๐-๕๖๙๙-๒๑๓๘   |          |
| ๑๑๗ | องค์การบริหารส่วนตำบลโพธิ์ประทับช้าง | ๐-๕๖๖๘-๙๓๗๗           |               |          |
| ๑๑๘ | องค์การบริหารส่วนตำบลดงเสือเหลือง    | ๐-๕๖๖๑-๙๗๐๔           | ๐-๕๖๙๐-๑๖๐๐   |          |
| ๑๑๙ | องค์การบริหารส่วนตำบลเนินสว่าง       | ๐-๕๖๖๑-๙๙๐๐           | ๐-๕๖๘๕-๖๑๐๐   |          |
|     | <b>อบต. เขตอำเภอทับคล้อ</b>          |                       |               |          |
| ๑๒๐ | องค์การบริหารส่วนตำบลเขาเจ็ดยอด      | ๐-๕๖๙๐-๔๘๓๒           |               |          |
| ๑๒๑ | องค์การบริหารส่วนตำบลเขาทราย         | ๐-๕๖๖๔-๑๘๕๕           | ๐-๕๖๖๖-๘๑๘๗   |          |
| ๑๒๒ | องค์การบริหารส่วนตำบลท้ายทุ่ง        | ๐-๕๖๘๕-๖๑๑๓           |               |          |
| ๑๒๓ | องค์การบริหารส่วนตำบลทับคล้อ         | ๐-๕๖๖๔-๑๙๔๘           | ๐-๕๖๖๔-๑๘๓๐   |          |



| ที่ | ส่วนราชการ                       | หมายเลขโทรศัพท์ติดต่อ |               | หมายเหตุ |
|-----|----------------------------------|-----------------------|---------------|----------|
|     |                                  | โทรศัพท์              | โทรสาร        |          |
|     | <b>อบต. เขตอำเภอบางมูลนาก</b>    |                       |               |          |
| ๑๒๔ | องค์การบริหารส่วนตำบลวังสำโรง    | ๐-๕๖๙๐-๔๓๒๒           |               |          |
| ๑๒๕ | องค์การบริหารส่วนตำบลบางไผ่      | ๐-๕๖๖๓-๘๐๐๒           |               |          |
| ๑๒๖ | องค์การบริหารส่วนตำบลภูมิจึง     | ๐-๕๖๖๙-๓๑๔๓           |               |          |
| ๑๒๗ | องค์การบริหารส่วนตำบลลำประดา     | ๐-๕๖๖๐-๑๑๒๖-๗         | ๐-๕๖๖๑-๑๑๒๖   |          |
| ๑๒๘ | องค์การบริหารส่วนตำบลวังกรด      | ๐-๕๖๖๙-๓๒๐๘           |               |          |
| ๑๒๙ | องค์การบริหารส่วนตำบลวังตะกู     | ๐-๕๖๖๕-๗๑๕๙           |               |          |
|     | <b>อบต. เขตอำเภอแดงเจริญ</b>     | <b>โทรศัพท์</b>       | <b>โทรสาร</b> |          |
| ๑๓๐ | องค์การบริหารส่วนตำบลห้วยพุก     | ๐-๕๖๖๑-๔๑๑๙           |               |          |
| ๑๓๑ | องค์การบริหารส่วนตำบลวังจี้      | ๐-๕๖๖๓-๘๓๘๐           | ๐-๕๖๙๐-๔๖๔๓   |          |
| ๑๓๒ | องค์การบริหารส่วนตำบลห้วยร่วม    | ๐-๕๖๖๑-๓๙๑๘           | ๐-๕๖๙๐-๕๖๔๙   |          |
| ๑๓๓ | องค์การบริหารส่วนตำบลวังจี้ใต้   | ๐-๕๖๙๐-๕๕๖๙           |               |          |
|     | <b>อบต. เขตอำเภอโพทะเล</b>       |                       |               |          |
| ๑๓๔ | องค์การบริหารส่วนตำบลโพทะเล      | ๐-๕๖๖๘-๑๐๘๖           |               |          |
| ๑๓๕ | องค์การบริหารส่วนตำบลหนอง        | ๐-๕๖๖๖-๗๒๖๘           | ๐-๕๖๖๖-๗๐๕๒   |          |
| ๑๓๖ | องค์การบริหารส่วนตำบลท่าขมิ้น    | ๐๘-๖๔๔๐-๕๑๘๔          |               |          |
| ๑๓๗ | องค์การบริหารส่วนตำบลท่าเสา      | ๐-๕๖๙๐-๓๓๑๔           | ๐-๕๖๙๐-๓๓๑๔   |          |
| ๑๓๘ | องค์การบริหารส่วนตำบลท่าช้าง     | ๐-๕๖๖๑-๙๙๖๕           |               |          |
| ๑๓๙ | องค์การบริหารส่วนตำบลบ้านน้อย    | ๐-๕๖๖๕-๙๐๗๓           |               |          |
| ๑๔๐ | องค์การบริหารส่วนตำบลท่าบัว      | ๐-๕๖๖๕-๙๑๘๘           |               |          |
| ๑๔๑ | องค์การบริหารส่วนตำบลวัดขวาง     | ๐-๕๖๖๑-๐๓๗๗           |               |          |
| ๑๔๒ | องค์การบริหารส่วนตำบลท้ายน้ำ     | ๐-๕๖๖๑-๙๙๕๒           |               |          |
|     | <b>อบต. เขตอำเภอบึงนาราง</b>     |                       |               |          |
| ๑๔๓ | องค์การบริหารส่วนตำบลบึงนาราง    | ๐-๕๖๖๐-๑๑๒๑           |               |          |
| ๑๔๔ | องค์การบริหารส่วนตำบลโพธิ์ไทรงาม | ๐-๕๖๙๐-๓๐๙๓           |               |          |
| ๑๔๕ | องค์การบริหารส่วนตำบลแหลมรัง     | ๐-๕๖๖๐-๑๑๕๙           |               |          |
| ๑๔๖ | องค์การบริหารส่วนตำบลบางลาย      | ๐-๕๖๙๐-๒๘๘๙           |               |          |
| ๑๔๗ | องค์การบริหารส่วนตำบลห้วยแก้ว    | ๐-๕๖๙๐-๒๒๕๒           |               |          |
|     | <b>อบต. เขตอำเภอสามงาม</b>       |                       |               |          |
| ๑๔๘ | องค์การบริหารส่วนตำบลหนองโสน     | ๐-๕๖๖๑-๘๗๖๓           | ๐-๕๖๙๐-๑๑๒๐   |          |
| ๑๔๙ | องค์การบริหารส่วนตำบลกำแพงดิน    | ๐-๕๖๐๓-๙๗๖๗           |               |          |

| ที่ | ส่วนราชการ                    | หมายเลขโทรศัพท์ติดต่อ  |             | หมายเหตุ |
|-----|-------------------------------|------------------------|-------------|----------|
|     |                               | โทรศัพท์               | โทรสาร      |          |
| ๑๕๐ | องค์การบริหารส่วนตำบลสามง่าม  | ๐-๕๖๖๙-๑๒๖๒            |             |          |
| ๑๕๑ | องค์การบริหารส่วนตำบลรังนก    | ๐-๕๖๙๐-๐๖๗๗            | ๐-๕๖๙๐-๐๖๗๖ |          |
|     | อบต. เขตอำเภอชирбарมี         |                        |             |          |
| ๑๕๒ | องค์การบริหารส่วนตำบลบ้านนา   | ๐๘-๖๔๔๑-๓๗๕๕<br>ต่อ ๑๕ | ๐-๕๖๖๑-๘๕๙๕ |          |
| ๑๕๓ | องค์การบริหารส่วนตำบลบึงบัว   | -                      | ๐-๕๖๖๑-๐๑๘๑ |          |
| ๑๕๔ | องค์การบริหารส่วนตำบลวังไผ่   | ๐-๕๖๖๙-๒๒๐๑            |             |          |
| ๑๕๕ | องค์การบริหารส่วนตำบลหนองหลุม | ๐-๕๖๖๙-๒๑๑๑-๒          |             |          |



ผนวก จ

คำสั่ง ประกาศ ระเบียบ ข้อกฎหมายที่เกี่ยวข้อง



ประกาศกรมอุตุนิยมวิทยา  
เรื่อง การเริ่มต้นฤดูฝนของประเทศไทย พ.ศ.๒๕๖๕

ประเทศไทยคาดว่าจะสิ้นสุดฤดูร้อน และเริ่มต้นเข้าสู่ฤดูฝน ในวันที่ ๑๓ พฤษภาคม ๒๕๖๕ เนื่องจากมีฝนตกชุกและต่อเนื่องครอบคลุมพื้นที่ส่วนใหญ่ของประเทศไทย ประกอบกับลมที่พัดปกคลุมประเทศไทย ที่ระดับผิวพื้นถึงความสูงประมาณ ๓.๕ กิโลเมตร ได้เปลี่ยนทิศเป็นลมตะวันตกเฉียงใต้ ซึ่งพัดนำความชื้นจากทะเลอันดามันเข้ามาปกคลุมประเทศไทยอย่างต่อเนื่อง และลมชั้นบนตั้งแต่ระดับความสูง ๕ กิโลเมตรขึ้นไป ได้เปลี่ยนทิศเป็นลมตะวันออกเฉียงเหนือ ซึ่งถือว่าเป็นการเข้าสู่ฤดูฝนของประเทศไทยในปี นี้ โดยปริมาณฝนรวมของทั้งประเทศในช่วงฤดูฝนปีนี้จะมากกว่าค่าปกติเล็กน้อยประมาณร้อยละ ๓ แต่จะน้อยกว่าปีที่แล้ว

อย่างไรก็ตาม ช่วงตั้งแต่กลางเดือนมิถุนายนถึงกลางเดือนกรกฎาคม จะเกิดสภาวะฝนทิ้งช่วง ส่งผลให้ปริมาณและการกระจายของฝนมีน้อย อาจทำให้เกิดการขาดแคลนน้ำในด้านการเกษตร ในหลายพื้นที่ โดยเฉพาะพื้นที่แล้งซ้ำซากนอกเขตชลประทาน ประชาชนจึงควรใช้น้ำเพื่อประโยชน์สูงสุด และในช่วงเดือนสิงหาคมและกันยายน ซึ่งเป็นช่วงที่มีฝนตกชุกหนาแน่นที่สุด และมีโอกาสสูงที่จะมีพายุหมุนเขตร้อนเคลื่อนผ่านบริเวณประเทศไทยตอนบน ซึ่งจะส่งผลให้มีฝนตกหนักถึงหนักมาก ในหลายพื้นที่ และก่อให้เกิดสภาวะน้ำท่วมฉับพลัน น้ำป่าไหลหลาก รวมทั้งน้ำล้นตลิ่งได้ในหลายพื้นที่

สำหรับฤดูฝนของประเทศไทยตอนบนจะสิ้นสุดประมาณกลางเดือนตุลาคม ส่วนภาคใต้ โดยเฉพาะฝั่งตะวันออกจะมีฝนตกต่อไปอีกถึงกลางเดือนมกราคม จึงขอประกาศให้ประชาชนได้ทราบทั่วกัน

ประกาศ ณ วันที่ ๑๑ พฤษภาคม พ.ศ.๒๕๖๕

(นางสาวชมภารี ชมภูรัตน์)  
อธิบดีกรมอุตุนิยมวิทยา



## หลักเกณฑ์การใช้จ่ายเงินอุดหนุนราชการเพื่อช่วยเหลือผู้ประสบภัยพิบัติกรณีฉุกเฉิน พ.ศ. ๒๕๖๓

โดยที่เป็นการสมควรปรับปรุงหลักเกณฑ์และวิธีดำเนินการเกี่ยวกับการให้ความช่วยเหลือผู้ประสบภัยพิบัติกรณีฉุกเฉิน ให้มีความเหมาะสมยิ่งขึ้น

อาศัยอำนาจตามความในข้อ ๒๗ แห่งระเบียบกระทรวงการคลัง ว่าด้วยเงินอุดหนุนราชการเพื่อช่วยเหลือผู้ประสบภัยพิบัติกรณีฉุกเฉิน พ.ศ. ๒๕๖๒ กระทรวงการคลังจึงกำหนดหลักเกณฑ์และวิธีดำเนินการให้ความช่วยเหลือผู้ประสบภัยพิบัติกรณีฉุกเฉินไว้ดังต่อไปนี้

๑. หลักเกณฑ์นี้เรียกว่า “หลักเกณฑ์การใช้จ่ายเงินอุดหนุนราชการเพื่อช่วยเหลือผู้ประสบภัยพิบัติกรณีฉุกเฉิน พ.ศ. ๒๕๖๓”

๒. หลักเกณฑ์นี้ให้ใช้บังคับตั้งแต่วันที่ ๑ พฤศจิกายน ๒๕๖๓ เป็นต้นไป

๓. ให้ยกเลิกหลักเกณฑ์การใช้จ่ายเงินอุดหนุนราชการเพื่อช่วยเหลือผู้ประสบภัยพิบัติกรณีฉุกเฉิน พ.ศ. ๒๕๕๖ ประกาศ ณ วันที่ ๒๑ มีนาคม พ.ศ. ๒๕๕๖

บรรดาหลักเกณฑ์ และคำสั่งอื่นใดที่กำหนดไว้แล้วในหลักเกณฑ์นี้ หรือซึ่งขัดหรือแย้งกับหลักเกณฑ์นี้ ให้ใช้หลักเกณฑ์นี้แทน

๔. ขอบเขตการจ่ายเงินอุดหนุนราชการ จะต้องเป็นการช่วยเหลือผู้ประสบภัยพิบัติกรณีฉุกเฉิน ตามความหมายแห่งระเบียบกระทรวงการคลัง ว่าด้วยเงินอุดหนุนราชการเพื่อช่วยเหลือผู้ประสบภัยพิบัติกรณีฉุกเฉิน

๕. การจ่ายเงินอุดหนุนราชการเพื่อช่วยเหลือผู้ประสบภัยพิบัติกรณีฉุกเฉิน ให้ปฏิบัติตามหลักเกณฑ์ วิธีการ เงื่อนไข และอัตราดังต่อไปนี้

๕.๑ ด้านการดำรงชีพ ให้ดำเนินการช่วยเหลือเป็นสิ่งของหรือจ่ายเป็นเงิน โดยคำนึงถึงสภาพและเหตุการณ์ตามความเหมาะสม ดังนี้

๕.๑.๑ ค่าอาหารจัดเลี้ยง วันละไม่เกิน ๓ มื้อ มื้อละไม่เกิน ๕๐ บาท ต่อคน

๕.๑.๒ ค่าถุงยังชีพ ชุดละไม่เกิน ๗๐๐ บาท ต่อครอบครัว

๕.๑.๓ ค่าจัดซื้อหรือจัดหาผ้าสำหรับบริโภคและใช้สอยในที่อยู่อาศัย เท่าที่จ่ายจริงตามความจำเป็นจนกว่าเหตุการณ์ประสบภัยพิบัติจะเข้าสู่ภาวะปกติ

๕.๑.๔ ค่าใช้จ่ายในการดำรงชีพเบื้องต้น กรณีที่อยู่อาศัยได้รับความเสียหายทั้งหลัง เท่าที่จ่ายจริงครอบครัวละไม่เกิน ๓,๘๐๐ บาท

๕.๑.๕ ค่าวัสดุซ่อมแซมที่อยู่อาศัยประจำ ซึ่งผู้ประสบภัยพิบัติเป็นเจ้าของ ที่ได้รับความเสียหาย เท่าที่จ่ายจริงหลังละไม่เกิน ๔๙,๕๐๐ บาท

๕.๑.๖ ค่าวัสดุซ่อมแซมหรือสร้างยุ้งข้าว โรงเรือนสำหรับเก็บพืชผลและคอกสัตว์ ที่ได้รับความเสียหาย เท่าที่จ่ายจริงครอบครัวละไม่เกิน ๕,๗๐๐ บาท

๕.๑.๗ กรณีที่ผู้ประสบภัยพิบัติเข้าบ้านเรือนของผู้อื่น และบ้านเช่าเสียหายจากภัยพิบัติทั้งหลังหรือเสียหายบางส่วนจนอยู่อาศัยไม่ได้ ให้ช่วยเหลือเป็นค่าเช่าบ้านแก่ผู้ประสบภัยพิบัติ เท่าที่จ่ายจริงในอัตราครอบครัวละไม่เกินเดือนละ ๑,๘๐๐ บาท เป็นเวลาไม่เกิน ๒ เดือน

๕.๑.๘ ค่าตัดแปลงสถานที่สำหรับเป็นที่พักชั่วคราว เท่าที่จ่ายจริงครอบครัวละไม่เกิน ๒,๕๐๐ บาท หรือค่าผ้าใบหรือผ้าพลาสติกหรือวัสดุอื่น ๆ สำหรับกันแดดกันฝน เท่าที่จ่ายจริงครอบครัวละไม่เกิน ๑,๐๐๐ บาท

๕.๑.๙ ค่าใช้จ่ายที่ส่วนราชการจัดหาสาธารณูปโภคในที่พักชั่วคราว

(๑) ค่าไฟฟ้า ให้เป็นไปตามที่การไฟฟ้านครหลวงหรือการไฟฟ้าส่วนภูมิภาคจะเรียกเก็บ สำหรับกรณีที่ห้องที่นั้นไม่มีไฟฟ้า ให้จัดอุปกรณ์แสงสว่างอื่น ๆ ทดแทนได้เท่าที่จ่ายจริงตามความจำเป็น

(๒) จัดหาน้ำบริโภคและใช้สอยจากหน่วยงานที่จังหวัดและอำเภอมีอยู่ เช่น การประปาส่วนภูมิภาค การประปานครหลวง หน่วยดับเพลิงเทศบาล เป็นต้น หรือจัดซื้ออุปกรณ์บรรจุน้ำตามความจำเป็นของจำนวนผู้ประสบภัยพิบัติ รวมทั้งการจัดซื้อเพื่อบริโภคใช้สอย เท่าที่จ่ายจริงตามความจำเป็น

(๓) จัดสร้างหรือจัดหาห้องน้ำ ห้องส้วม ๑ ที่ ต่อ ๑๐ คน เท่าที่จ่ายจริงเฉลี่ยที่ละไม่เกิน ๑,๗๐๐ บาท

(๔) จัดสร้างที่รองรับ ทำลาย หรือกักจัดขยะมูลฝอย เท่าที่จ่ายจริงตามความจำเป็น

๕.๑.๑๐ ค่าเครื่องนุ่งห่มที่ได้รับความเสียหายและไม่สามารถนำกลับมาใช้ได้อีก หรือมีความจำเป็นต้องใช้ในการดำรงชีพ กรณีไม่มีเครื่องนุ่งห่มในการดำรงชีพขณะเกิดภัย รายละเอียดไม่เกิน ๑,๑๐๐ บาท

๕.๑.๑๑ ค่าเครื่องมือประกอบอาชีพ และหรือเงินทุนสำหรับผู้ประสบภัยพิบัติ ที่เป็นอาชีพหลักในการหาเลี้ยงครอบครัวของผู้ประสบภัยพิบัติ เท่าที่จ่ายจริงครอบครัวละไม่เกิน ๑๑,๔๐๐ บาท

๕.๑.๑๒ ค่าช่วยเหลือผู้บาดเจ็บ

(๑) กรณีบาดเจ็บสาหัสที่ต้องรักษาในสถานพยาบาลติดต่อกัน ตั้งแต่ ๓ วันขึ้นไป ให้จ่ายเงินช่วยเหลือเบื้องต้นเป็นเงินจำนวน ๔,๐๐๐ บาท

(๒) กรณีบาดเจ็บจนถึงขั้นพิการไม่สามารถประกอบอาชีพตามปกติได้ ให้ช่วยเหลือเบื้องต้นเป็นเงินจำนวน ๑๓,๓๐๐ บาท

(๓) กรณีภัยพิบัติที่เป็นสาธารณภัยขนาดใหญ่หรือรุนแรงเป็นที่สะเทือนขวัญของประชาชนทั่วไป ให้จ่ายเงินและหรือสิ่งของปลอบขวัญผู้ที่ได้รับบาดเจ็บที่รักษาตัวในสถานพยาบาล รายละเอียดไม่เกิน ๒,๓๐๐ บาท

๕.๑.๑๓ ค่าจัดการศพผู้เสียชีวิต รายละเอียดไม่เกิน ๒๙,๗๐๐ บาท และในกรณีผู้ประสบภัยที่เสียชีวิตเป็นหัวหน้าครอบครัวหรือเป็นผู้หารายได้เลี้ยงดูครอบครัว ให้พิจารณาช่วยเหลือเงินสงเคราะห์ครอบครัวอีกไม่เกิน ๒๙,๗๐๐ บาท

๕.๑.๑๔ กรณีอากาศยานจัดมีตกมีอุณหภูมิต่ำกว่า ๘ องศาเซลเซียส และมีช่วงเวลาอากาศยานยาวนานติดต่อกันเกิน ๓ วัน ให้จ่ายค่าจัดซื้อเครื่องกันหนาวสงเคราะห์ประชาชนได้เท่าที่จ่ายจริงคนละไม่เกิน ๓๐๐ บาท ทั้งนี้ จังหวัดหนึ่งไม่เกินงบประมาณปีละ ๑,๒๐๐,๐๐๐ บาท

๕.๑.๑๕ ค่าเครื่องครัวและอุปกรณ์ในการประกอบอาหาร ที่สูญหายหรือได้รับความเสียหายและไม่สามารถนำกลับมาใช้ได้อีก เท่าที่จ่ายจริงครอบครัวละไม่เกิน ๓,๕๐๐ บาท

๕.๑.๑๖ ค่าเครื่องนอน ที่สูญหายหรือได้รับความเสียหายและไม่สามารถนำกลับมาใช้ได้อีก หรือมีความจำเป็นต้องใช้ในการดำรงชีพกรณีไม่มีเครื่องนอนในการดำรงชีพขณะเกิดภัย เท่าที่จ่ายจริงคนละไม่เกิน ๑,๐๐๐ บาท



๕.๒ ด้านสังคมสงเคราะห์ ให้ดำเนินการช่วยเหลือผู้ประสบภัยพิบัติ โดยจัดโครงการฝึกอบรมส่งเสริมอาชีพพระยะสั้นเฉพาะพื้นที่ประสบภัยพิบัติแก่ผู้ประสบภัยเพื่อให้มีรายได้เลี้ยงดูครอบครัวในภาวะวิกฤต โดยให้เบิกค่าใช้จ่ายในการดำเนินงาน ดังนี้

- (๑) ค่าใช้จ่ายสำหรับอุปกรณ์การฝึกอาชีพ เท่าที่จ่ายจริงคนละไม่เกิน ๒,๐๐๐ บาท
- (๒) ค่าใช้จ่ายตอบแทนวิทยากร วันละไม่เกิน ๕๐๐ บาท ไม่เกิน ๑๐ วัน
- (๓) ค่าใช้จ่ายในการดำเนินงานปฏิบัติการฝึกอบรม เท่าที่จ่ายจริงภายในวงเงินไม่เกิน ๑๐,๐๐๐ บาท
- (๔) เงินทุนประกอบอาชีพที่ได้รับการฝึกอบรม เท่าที่จ่ายจริงครอบครัวละไม่เกิน ๔,๐๐๐ บาท

๕.๓ ด้านการแพทย์และการสาธารณสุข ให้ดำเนินการช่วยเหลือผู้ประสบภัยพิบัติ ดังนี้

๕.๓.๑ จัดหาวัสดุ เคมีภัณฑ์ อาหาร และเวชภัณฑ์ สำหรับแจกจ่ายประชาชน เพื่อให้ประชาชนได้บริโภคน้ำและอาหารที่ปลอดภัย ดังนี้

- (๑) ค่าวัสดุ เคมีภัณฑ์ สำหรับไปทำความสะอาดบ่อน้ำตื้นของประชาชน บ่อน้ำละไม่เกิน ๒๕๐ บาท
- (๒) ค่าน้ำดื่มแก่ครอบครัวที่ขาดแคลนน้ำสะอาดบริโภค ครอบครัวละไม่เกิน ๒๐๐ บาท
- (๓) ค่าอาหารเสริมโปรตีน และอาหารที่มีประโยชน์ต่อร่างกายแก่ประชาชนผู้ประสบภัย เพื่อการฟื้นฟูสภาพร่างกายและเสริมสร้างภูมิคุ้มกันโรค ครอบครัวละไม่เกิน ๕๗๐ บาท
- (๔) ค่าวัสดุ เคมีภัณฑ์ สำหรับแจกจ่ายประชาชน เพื่อการปรับปรุง

ด้านอนามัยสิ่งแวดล้อมและสุขภาพสัตว์เรื้อน ครัวเรื้อนละไม่เกิน ๒๕๐ บาท

- (๕) ค่ายาชุดช่วยเหลือผู้ประสบภัย (๘ รายการ) ราคาตามบัญชีราคาสำหรับหน่วยงานราชการ องค์การเภสัชกรรม

๕.๓.๒ จัดหาวัสดุ เคมีภัณฑ์ วัสดุวิทยาศาสตร์การแพทย์ สำหรับไปปฏิบัติงานช่วยเหลือประชาชน ปรับปรุงสุขภาพสิ่งแวดล้อมรวมทั้งการควบคุมป้องกันโรคได้ เท่าที่จ่ายจริงตามความจำเป็นและเหมาะสม ดังนี้

- (๑) ค่ายาและเวชภัณฑ์ สำหรับการรักษาพยาบาลหรือป้องกันควบคุมการแพร่ระบาดของโรค
- (๒) ค่าวัสดุทางห้องปฏิบัติการหาเชื้อในคน
- (๓) ค่าวัสดุและชุดทดสอบทางห้องปฏิบัติการในน้ำ อาหาร และอากาศ
- (๔) ค่าตรวจวิเคราะห์ทางห้องปฏิบัติการหาเชื้อในคน
- (๕) ค่าตรวจวิเคราะห์ทางห้องปฏิบัติการในน้ำ อาหาร และอากาศ

๕.๓.๓ จัดหาวัสดุควบคุมและป้องกันโรคระบาดในภาวะภัยพิบัติ จัดหาและเวชภัณฑ์ สำหรับไปปฏิบัติงาน การควบคุมป้องกันโรคและการปฏิบัติการด้านการแพทย์เพื่อช่วยเหลือประชาชนในภาวะภัยพิบัติ ได้แก่ ค่าวัสดุเก็บตัวอย่าง น้ำยา และสารเคมีในการเก็บตัวอย่างและวิเคราะห์ก๊าซซัลเฟอร์ไดออกไซด์ เท่าที่จ่ายจริงตามความจำเป็นและเหมาะสม

๕.๔ ด้านการเกษตร ให้ดำเนินการช่วยเหลือแก่ผู้ประสบภัยพิบัติที่ขึ้นทะเบียน และปรับปรุงทะเบียนกับหน่วยงานที่กำกับดูแลแต่ละด้านของกระทรวงเกษตรและสหกรณ์ ก่อนเกิดภัยพิบัติ แล้วเท่านั้น โดยเบิกจ่ายได้ ดังนี้

๕.๔.๑ ด้านพืช

๕.๔.๑.๑ ให้ดำเนินการให้ความช่วยเหลือผู้ประสบภัยที่พืชตาย หรือเสียหาย ตามจำนวนพื้นที่ทำการเกษตรจริงที่ได้รับความเสียหาย ทั้งนี้ ไม่เกินครัวเรือนละ ๓๐ ไร่ โดยคิดจากต้นทุนการผลิตเฉลี่ย ดังนี้

(๑) กรณีพืชอายุสั้นเสียหาย ให้ช่วยเหลือต้นทุนการผลิตเฉลี่ย เฉพาะรายการค่าวัสดุ

(๒) กรณีไม้ผล ไม้ยืนต้นเสียหาย ให้ช่วยเหลือต้นทุนการผลิตเฉลี่ย เฉพาะรายการค่าวัสดุและต้นทุนเฉลี่ยก่อนให้ผลผลิต

๕.๔.๑.๒ กรณีพื้นที่ทำการเพาะปลูกได้ถูกหิน ดิน ทราย ไม้ โคลน รวมทั้งซากวัสดุทุกชนิดทับถมจนไม่สามารถใช้เพาะปลูกได้ และหน่วยงานของรัฐไม่สามารถเข้าไปให้ความช่วยเหลือ กรณีดังกล่าวได้ ให้ช่วยเหลือเป็นค่าใช้จ่ายในการขุดลอก ขนย้ายหิน ดิน ทราย ไม้ โคลน รวมทั้งซากวัสดุ ที่ทับถมพื้นที่แปลงเกษตรกรรม เพื่อให้สามารถใช้พื้นที่เพื่อการเพาะปลูกพืชได้ในขนาดพื้นที่ไม่เกิน ๕ ไร่

๕.๔.๑.๓ กรณีประชาชนมีความจำเป็นต้องขนย้ายปัจจัยการผลิตและผลผลิต ที่คาดว่าจะได้รับผลกระทบจากภัยพิบัติ ให้ช่วยเหลือค่าใช้จ่ายในการขนย้ายปัจจัยการผลิตและผลผลิต ในอัตราร้อยละ ๕๐ ของปัจจัยการผลิตและผลผลิตของเกษตรกรที่ดำเนินการขนย้าย

๕.๔.๒ ด้านประมง

ให้ดำเนินการช่วยเหลือผู้ประสบภัยที่สัตว์น้ำตายหรือสูญหาย โดยสนับสนุน พันธุ์สัตว์น้ำ อาหารสัตว์น้ำ วัสดุทางการประมง ได้ตามความจำเป็นและเหมาะสม

๕.๔.๓ ด้านปศุสัตว์

๕.๔.๓.๑ ให้ดำเนินการช่วยเหลือผู้ประสบภัยในกรณีที่เป็นการจัดหา อาหารสัตว์ วัคซีนและเวชภัณฑ์รักษาสัตว์ เพื่อฟื้นฟูสุขภาพสัตว์เลี้ยงและจัดหาอาหารสัตว์ตามราคาท้องตลาด หรือตามความจำเป็นและเหมาะสม

๕.๔.๓.๒ ให้ดำเนินการให้ความช่วยเหลือผู้ประสบภัยที่สัตว์ตาย หรือสูญหาย หรือแปลงหญ้าอาหารสัตว์เสียหายได้ตามความจำเป็นและเหมาะสม

๕.๔.๔ ด้านการเกษตรอื่น

๕.๔.๔.๑ ค่าใช้จ่ายในการดำเนินการปรับแก้พื้นที่ การไถพรวน ยกร่อง การก่อสร้างคันดิน เพื่อการเพาะปลูกพืชหรือประกอบกิจกรรมด้านการเกษตรที่เป็นการบรรเทาปัญหา ความเดือดร้อนของผู้ประสบภัยพิบัติ

๕.๔.๔.๒ ค่าซ่อมแซมอาคารชลประทานและระบบชลประทาน ให้สามารถใช้งานได้ในช่วงอุทกภัย โดยให้ดำเนินการได้เฉพาะในส่วนที่เกี่ยวข้องกับการระบายน้ำ



๕.๔.๔.๓ ค่าจ้างเหมารถยนต์ ค่าระวางบรรทุกทางรถไฟและเรือบรรทุกของเอกชน เพื่อใช้ในการขนย้ายสัตว์เลี้ยงที่ประสบภัย และที่นำไปสนับสนุนหรือขนส่งพืชหญ้าอาหารสัตว์หรืออาหารสัตว์ ให้เบิกจ่ายดังนี้

(๑) ค่าจ้างเหมารถยนต์และเรือบรรทุกของเอกชน ให้จ่ายเป็นรายวันตามราคาท้องถิ่น

(๒) ค่าระวางบรรทุกทางรถไฟ ให้เบิกจ่ายได้เท่าที่จ่ายจริงตามความจำเป็น

๕.๕ ด้านบรรเทาสาธารณภัย ให้ดำเนินการช่วยเหลือผู้ประสบภัยพิบัติ โดยเบิกจ่ายได้ ดังนี้

๕.๕.๑ จัดหาภาชนะรองรับน้ำ เช่น โอ่งซีเมนต์ ถังเหล็กอาบสังกะสี ถังเก็บน้ำค.ส.ล. ถังปูนฉาบเสริมลวด หรือถังเก็บน้ำประเภทอื่น ๆ เพื่อช่วยเหลือประชาชนที่ขาดแคลนน้ำอุปโภคบริโภค

๕.๕.๒ ซ่อมแซมภาชนะรองรับน้ำที่ชำรุดเสียหาย เพื่อให้สามารถใช้เก็บน้ำไว้อุปโภคบริโภค

๕.๕.๓ ซ่อมแซมสิ่งสาธารณประโยชน์ที่ได้รับความเสียหายจากภัยพิบัติซึ่งมีได้อยู่ในความรับผิดชอบของส่วนราชการ ให้กระทำได้เฉพาะในกรณีเร่งด่วนจำเป็นเพื่อให้กลับคืนสู่สภาพเดิม โดยการซ่อมแซมนั้นต้องไม่ซ้ำซ้อนกับโครงการที่ได้รับงบประมาณดำเนินการในบริเวณนั้นอยู่แล้ว

สำหรับการซ่อมแซมสิ่งสาธารณประโยชน์ที่อยู่ในความรับผิดชอบขององค์กรปกครองส่วนท้องถิ่น จะต้องเป็นกรณีที่งบประมาณเพื่อกรณีฉุกเฉินหรือจำเป็น ซึ่งตั้งไว้ในปีนั้นได้ใช้จ่ายหมดแล้ว และหากไม่ซ่อมแซมจะบังเกิดความเสียหายต่อสิ่งสาธารณประโยชน์ หรือสร้างความเดือดร้อนแก่ประชาชนโดยส่วนรวม ทั้งนี้ องค์กรปกครองส่วนท้องถิ่นต้องมีหนังสือยืนยันข้อมูลดังกล่าวด้วย

สิ่งสาธารณประโยชน์ที่ต้องใช้ระยะเวลาดำเนินการซ่อมแซม เกิน ๔๕ วัน ให้ใช้งบประมาณปกติดำเนินการ

สำหรับสะพานหรือถนน หรือถนนที่มีท่อระบายน้ำที่ได้รับความเสียหายจนไม่สามารถซ่อมแซมให้กลับคืนสู่สภาพเดิมได้ ให้ก่อสร้างสะพานไม้ชั่วคราว หรือเท่าที่จำเป็น เร่งด่วนเพื่อแก้ไขปัญหาเฉพาะหน้า

กรณีในเขตชุมชนที่เกิดภัยพิบัติเป็นระยะเวลานาน ทำให้ประชาชนได้รับความเดือดร้อนในการสัญจรไปมา ให้จัดทำสะพานไม้ทางเดินชั่วคราวได้ เพื่อบรรเทาความเดือดร้อนตามความจำเป็น

๕.๕.๔ จ้างเหมากำจัดสิ่งกีดขวางทางน้ำ อันได้แก่ สิ่งก่อสร้างสาธารณประโยชน์ที่กีดขวางทางน้ำ หรือกิ่งไม้ ต้นไม้ เศษสวะ กอไผ่ ฯลฯ ที่อุดช่องทางน้ำเป็นอุปสรรคต่อการระบายน้ำ ทำให้สิ่งสาธารณประโยชน์ด้านหาน้ำไม่ไหว เกิดความชำรุดเสียหาย หรือเกิดความเสียหายต่อชีวิตและทรัพย์สิน

๕.๕.๕ ค่าจัดหารวัสดุ ได้แก่ กระสอบทราย ดิน ลูกกรัง เส้าเซียม ไม้แบบ เป็นต้น เพื่อนำไปแก้ไขเหตุการณ์กรณีเร่งด่วนฉุกเฉินจากภัยพิบัติที่จะทำความเสียหายต่อสิ่งสาธารณประโยชน์หรือความเสียหายต่อประชาชนโดยส่วนรวม เท่าที่จ่ายจริงตามความจำเป็นและเหมาะสม

## ๕.๖ ด้านการปฏิบัติงานให้ความช่วยเหลือผู้ประสบภัย ให้เบิกค่าใช้จ่ายดังนี้

๕.๖.๑ ค่าซ่อมแซมครุภัณฑ์ ยานพาหนะ เครื่องจักรกล เครื่องสูบน้ำหรือผลักดันน้ำ เครื่องปั่นไฟ ตลอดจนเครื่องมืออุปกรณ์ด้านการกู้ชีพกู้ภัยของทางราชการ องค์กรปกครองส่วนท้องถิ่น และเอกชน ที่นำมาช่วยเหลือโดยสมัครใจและไม่คิดมูลค่า ซึ่งชำรุดเสียหายในระหว่างปฏิบัติงานช่วยเหลือผู้ประสบภัย ตามความจำเป็นให้อยู่ในสภาพเดิม เฉพาะกรณีจำเป็นเร่งด่วนเพื่อให้การให้ความช่วยเหลือประชาชนผู้ประสบภัยสำเร็จลุล่วงไปได้

๕.๖.๒ ค่าน้ำมันเชื้อเพลิงและหล่อลื่น รวมทั้งค่ากระแสไฟฟ้า สำหรับยานพาหนะ เครื่องจักรกล เครื่องสูบน้ำหรือผลักดันน้ำ เครื่องปั่นไฟ ตลอดจนเครื่องมืออุปกรณ์ด้านการกู้ชีพกู้ภัยของทางราชการ องค์กรปกครองส่วนท้องถิ่นและเอกชนที่นำมาใช้ปฏิบัติงานช่วยเหลือโดยความสมัครใจ โดยไม่คิดมูลค่าและคำนึงถึงความจำเป็นและการประหยัด และการให้ประชาชนมีส่วนร่วมในการช่วยเหลือตนเอง เป็นสำคัญ

๕.๖.๓ กรณีที่เครื่องสูบน้ำหรือผลักดันน้ำ ยานพาหนะ เครื่องจักรกล เครื่องปั่นไฟ ตลอดจนเครื่องมืออุปกรณ์ด้านการกู้ชีพกู้ภัยของทางราชการและเอกชนที่นำมาช่วยเหลือผู้ประสบภัยพิบัติ มีไม่เพียงพอและไม่สามารถขอความร่วมมือจากภาคเอกชนได้ ให้เช่าหรือจ้างเหมาเครื่องสูบน้ำหรือผลักดันน้ำ ยานพาหนะ เครื่องจักรกล เครื่องปั่นไฟ ตลอดจนเครื่องมืออุปกรณ์ด้านการกู้ชีพกู้ภัย เพื่อนำไปช่วยเหลือผู้ประสบภัยพิบัติได้เท่าที่จำเป็น เร่งด่วน โดยจ่ายค่าเช่าเป็นรายวันตามราคาท้องถิ่น

๕.๖.๔ ค่าจ้างเหมาหรือจ้างแรงงานแบกหามสิ่งของ รวมทั้งค่าจ้างเหมาแรงงาน จัดหีบห่อให้ใช้เจ้าหน้าที่ของส่วนราชการก่อน ในกรณีที่มีเจ้าหน้าที่ไม่เพียงพอ ให้จ้างบุคคลภายนอกได้ตามจำนวนที่เห็นควร ตามอัตราค่าจ้างแรงงานขั้นต่ำตามประกาศของกระทรวงแรงงาน

๕.๖.๕ ค่าตอบแทน ค่าตอบแทนการปฏิบัติงานนอกเวลา ค่าใช้จ่ายในการเดินทาง สำหรับเจ้าหน้าที่ที่ออกปฏิบัติงานให้ความช่วยเหลือประชาชนในพื้นที่ประสบภัย ให้เบิกจ่ายได้ในกรณีที่งบประมาณปกติไม่เพียงพอ หรือมิได้ตั้งไว้เพื่อการนี้ โดยให้เบิกจ่ายตามระเบียบของทางราชการ สำหรับเจ้าหน้าที่ที่ออกปฏิบัติงานดังต่อไปนี้ ให้เบิกจ่ายได้ ดังนี้

(๑) เจ้าหน้าที่ควบคุมเครื่องสูบน้ำหรือเครื่องผลักดันน้ำให้เบิกจ่ายได้ ๒ คน ต่อ ๑ จุด ที่ตั้งเครื่องสูบน้ำหรือเครื่องผลักดันน้ำ

(๒) เจ้าหน้าที่คนขับรถยนต์บรรทุกเครื่องสูบน้ำ วัสดุ และครุภัณฑ์ ๑ คน ต่อรถยนต์ ๑ คัน

(๓) หน่วยแพทย์เคลื่อนที่ ออกปฏิบัติงานไม่เกิน ๑๐ คน ต่อหน่วยต่อครั้ง

(๔) หน่วยสุขศึกษาและประชาสัมพันธ์เคลื่อนที่ ออกปฏิบัติงาน ไม่เกิน ๓ คน ต่อหน่วยต่อครั้ง

(๕) หน่วยปฏิบัติงานด้านควบคุมป้องกันโรค ออกปฏิบัติงานครั้งละ ไม่เกิน ๓ คน

(๖) ค่าตอบแทนสำหรับบุคคลภายนอกให้เบิกจ่ายตามอัตราค่าจ้างแรงงานขั้นต่ำตามประกาศของกระทรวงแรงงาน

๕.๖.๖ ค่าอาหารจัดเลี้ยงเจ้าหน้าที่ของทางราชการและผู้มาให้ความช่วยเหลือ วันละไม่เกิน ๓ มื้อ มื้อละไม่เกิน ๕๐ บาทต่อคน ทั้งนี้ เจ้าหน้าที่ของทางราชการและผู้มาให้ความช่วยเหลือ ต้องไม่ได้รับเงินอื่นใดจากทางราชการอีก



๕.๖.๗ ค่าใช้จ่ายในการรับ - ส่ง และติดต่อสื่อสาร เท่าที่จ่ายจริง

๕.๖.๘ ค่าวัสดุสำนักงานซึ่งเกี่ยวเนื่องในการช่วยเหลือผู้ประสบภัยและค่าวัสดุในการจัดหีบห่อ ค่าจ้างเหมาบริการอื่น ๆ ที่จำเป็น เช่น เช่าเครื่องถ่ายเอกสาร เครื่องคอมพิวเตอร์ เป็นต้น ให้เบิกได้ตามระเบียบของทางราชการ

๕.๗ กรณีมีความจำเป็น หากรายการใดมิได้กำหนดให้จ่ายเป็นเงิน ให้อยู่ในดุลยพินิจของผู้มีอำนาจอนุมัติให้การช่วยเหลือพิจารณาให้จ่ายเป็นเงินก็ได้ โดยคำนึงถึงสภาพและเหตุการณ์ตามความเหมาะสม

๖. การให้ความช่วยเหลือข้างต้น ให้มีการประสานงานกันระหว่างส่วนราชการ หน่วยงานอื่นของรัฐ องค์การปกครองส่วนท้องถิ่น เอกชน และองค์การการกุศลที่เกี่ยวข้อง เพื่อให้การช่วยเหลือทั่วถึงไม่ซ้ำซ้อนกัน และการให้ความช่วยเหลือดังกล่าวให้ถือปฏิบัติเช่นเดียวกับเงินงบประมาณรายจ่ายโดยอนุโลม

๗. ให้จังหวัดรายงานผลการปฏิบัติงานให้การช่วยเหลือผู้ประสบภัยพิบัติกรณีฉุกเฉิน ไปให้กรมป้องกันและบรรเทาสาธารณภัยและสำนักงานคลังจังหวัดทราบทุก ๆ ๑๕ วัน จนกว่าจะดำเนินการแล้วเสร็จ

ให้กรมป้องกันและบรรเทาสาธารณภัยแต่งตั้งเจ้าหน้าที่ออกไปตรวจสอบติดตามผลการปฏิบัติงานของจังหวัดอีกทางหนึ่งด้วย

๘. ให้กระทรวงการพัฒนาสังคมและความมั่นคงของมนุษย์ กระทรวงเกษตรและสหกรณ์ กระทรวงสาธารณสุข และกรมป้องกันและบรรเทาสาธารณภัย มีอำนาจกำหนดหลักเกณฑ์วิธีปฏิบัติปลีกย่อยเกี่ยวกับการให้ความช่วยเหลือผู้ประสบภัยตามหลักเกณฑ์และวิธีการให้ความช่วยเหลือตามข้อ ๕ และเสนอต่อกระทรวงการคลังเพื่อพิจารณาให้ความเห็นชอบ

๙. กรณีที่มีความจำเป็นต้องให้ความช่วยเหลือนอกเหนือจากหลักเกณฑ์ และวิธีดำเนินการนี้ ให้ขออนุมัติต่อกระทรวงการคลัง

๑๐. ให้ส่วนราชการที่มีวงเงินอุดหนุนราชการตามระเบียบนี้ แจ้งข้อมูลและรายละเอียดเกี่ยวกับการใช้จ่ายเงินอุดหนุนราชการเพื่อช่วยเหลือผู้ประสบภัยพิบัติตามแบบและเงื่อนไขที่กระทรวงการคลังกำหนด

๑๑. ในระหว่างที่ยังมิได้กำหนดหลักเกณฑ์วิธีปฏิบัติปลีกย่อยเกี่ยวกับการให้ความช่วยเหลือผู้ประสบภัยตามหลักเกณฑ์นี้ ให้ใช้หลักเกณฑ์และวิธีการเกี่ยวกับการให้ความช่วยเหลือผู้ประสบภัยพิบัติที่ออกตามหลักเกณฑ์การใช้จ่ายเงินอุดหนุนราชการเพื่อช่วยเหลือผู้ประสบภัยพิบัติกรณีฉุกเฉิน พ.ศ. ๒๕๕๖ ไปพลางก่อนจนกว่าจะมีการกำหนดหลักเกณฑ์วิธีปฏิบัติปลีกย่อยที่ส่วนราชการตามข้อ ๘ กำหนด เพื่อช่วยเหลือผู้ประสบภัยพิบัติกรณีฉุกเฉินตามหลักเกณฑ์นี้

ประกาศ ณ วันที่ ๕ ตุลาคม พ.ศ. ๒๕๖๓

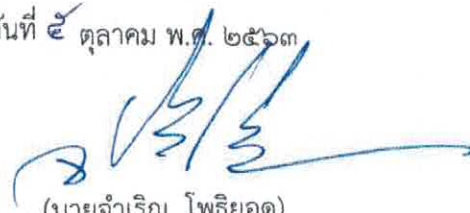

(นายจำเริญ โพธิยอด)

รองปลัดกระทรวงการคลัง

หัวหน้ากลุ่มภารกิจด้านรายจ่ายและหนี้สิน

ปฏิบัติราชการแทนปลัดกระทรวงการคลัง

